盛京時報

陰曆十一月七日
昭和七年十二月四日

發行人 染谷保藏
編輯人 菊池貞二
印刷人 東光明
發行所 盛京時報社

支社 大阪堂島濱通一丁目 哈爾濱道外 大連榮町二番地 新京□町二丁目

時論

中學校取消黨義科目

一週以前。中國教育部下了一道命令。取消中學校的黨義科目。從此以後。中學校可以不特設黨義一門功課。這種改革的動機及目的是什麼。部令既未加以說明。我們不願多加揣測。教育上這種改革。我們極端表示贊成。

並不是因為反對黨義。更不是因為反對中國國民黨的黨義。我們就贊成國民黨今日不在一黨專政的地位。我們依然主張中國國民應費相當時間。研究中山先生的政治學說。在中國的政治史上。在中國的政治思想史上。自有他的地位。對這種學說。中國人都應有相當的認識和了解。即使有人對中山先生的學說。完全站在反對的立場。他對這種學說。亦應加以研究。不然。他的反對完全是意氣的與盲目的。不過研究黨義為一事。如何研究黨義又為一事。

從教育原則上說。黨化或主義化的教育。姑無論這種黨或主義是什麼。我們是不敢贊成。教育的目標是發展個性。訓練思想。他並不要鑄造個性。裝配思想。在個性上。要讓個人有『成我至善之我』的機會。做個適合自己個性的人。不是適合別人的模型的人。在思想上。思想的方法。比較思想的軌道。更為重要。黨化或主義化的教育。與教育的目標是背道相馳的。這點。是教育的專門問題。我們不願在這裡多加討論。

如今中國的教育課本。什麼地方都有極濃厚的黨義色彩。因此。學校中實無另設黨義科目的必要。據我們經驗所知。黨義科目與許多科目的內容是複疊雷同。結果。這種強制裝配思想的方法。倒使學生在心理上對某種思想起種種煩厭的反感。形式上愈想黨化或主義化教育。實際上教育愈不能黨化或主義化。老實說。這幾年來的黨化或主義化的教育。在黨與主義與發展上是沒有多大效果的。這又是離開教育目標而就教育方法言的。因此中學校取消黨義課程。絕不是黨或主義的一個損失。這種改革。實相當的減去了學生對黨義煩厭的反感心理。這或者是黨化教育上的一個進步。

我們以為中學既可這樣辦。大學當然亦可以這樣辦。就事論事。今日大學學生對黨義科目煩厭的反感。當不在中學生之下。教育當局早已察覺了這種反感。所以補救的方法。是把黨義改成強迫的必修科。明白學生心理的人。就知道強迫必修科是學生最討厭的東西。我們從前曾這樣說過。學校倘把紅樓西廂改成必修科。把論語孟子改成禁書。學生一定討厭紅樓西廂。偷讀論語孟子。青年心理都是如此。未可強變。最好的方法。是大學方面亦一律廢止黨義科目。這種廢止黨義為必修的方法。絕不至減輕學生對黨義的興趣。

與這件事密相關連的是校中的紀念週與唸遺囑的儀式。兩三年前。上海的大學。因為不做紀念週。會場上不唸遺囑。曾發生過很大的風潮。政府認這是反動。曾經派部員調查。曾經驅逐過校長與教員。如今政府對這些事態度亦比較容忍多了。其實我們張開眼睛看看學校中的事實。如今真又有幾個大學是照常舉行紀念週的？課程表上固然排了紀念週的一個時間。這時間早已移作他用了。最普通的辦法是把紀念週改成名人演講。名不廢而實廢了。至於遺囑的原文。本身就有過時的東西在裡面。例如『最近主張開國民大會…尤須於最短期間。促其實現』這句話在如今囑者。有什麼意義？做紀念週與唸遺囑這類儀式。當然有相當作用。這種儀式。畢竟是黨治的末節。畢竟與黨治的成敗。所關甚小。這的確可以與取消中學的黨義課程同時並進的。

中暹訂約交涉遲遲 因駐日暹使之更迭

京訊、中國與暹羅訂立通商友好條約一事、風聲早播、而歷久無成、最近傳聞、且謂暹方無意締約、蕭佛成氏又從而阻撓之云云、記者出遇外交界要人某氏、詢以此說、所答與外間風傳頗有異同、據談、此次中暹締約動機、係暹羅改革政體後、由其當局之新人物、轉託友邦表示誠意、當無出爾反爾之理、若謂暹方意在迫使華僑入籍、故不願中國派遣公使前往、則不知暹羅之待華僑、重在限制滙款回國、却無迫使入籍之必要、且華僑取得暹籍、良非易易、僑有經商數世、生長在彼、而仍未能入籍者、蕭佛成君之家族即其一例、況現在暹正設為苛例、如身稅等等、意在限制華人入境、尤可證其並無吸收之意、所傳蕭佛成君向暹阻撓風說、雖不能斷定其真偽、以意度之、似非情理所有也、至訂約進行遲緩、則此中正自有故（一）因現在接洽此事、雙方均係委託駐日公使擔任、（外交慣例、兩國初次訂約多由雙方駐鄰國之公使接洽）而暹羅駐紮日本之公使、舊者已奉調歸國、行色匆匆、新者係由駐比公使調任、且適有妻喪、到任當時以至延遲談判（二）則中國方面以中暹既為同洲之國、而此次訂約又純全出於友誼、並無不得已之情形參雜其間、故必須採取互利方針、斟酌盡善、垂為一種模範條約、以樹改善國際條約之風聲、而基此原因、進行自不能過速云云、據此則中暹訂約、似猶在樂觀中也、

又清光緒十二年、粵督張之洞曾飭廣東善後局、與暹羅駐新嘉坡商務官芒傑氏、訂定一種暹米入粵款件、其中限制綦詳、頗有權自中國操之作

各種族相協同 印度新時代之開闢 自行磋商內政

倫敦訊云、喧傳世界、印度問題、至樂天爵士（前印度事務部次官）委員會草擬種族問題計畫書時 可謂告一段落、自是以後、即為新時代之開始、頃回族與印度人方以印度人與賤民最近成立之妥協為基礎、進行磋商 而倫敦方面又有第三次圓桌會議之舉行、吾人於此、可就印度問題自開始之時起 以至種族問題計畫擬定之時止、將其重要經過、節要說明、想亦讀者所樂聞歟、

印度自一七七三年及一七八四年兩次法律以後、即在東印度公司監督之下、成立一種行政及司法制度、前項法律、至一八三三年復加以推廣、為印度人開仕進之路 由是至一八五八年止、印度全受東印度公司之統治、然東印度公司之行政、固以經濟上之拓殖為主要者也、不過是時行政上確已試圖超出純粹商業性質之外 而使印度人民得享受若干公民之利益 一八五八年維多利亞女王在位時、始得印度統治權、取諸東印度公司之手、授之英國政府、英國之致力於印度之開闢、亦以此時為起點、據一九○九年英國政府宣言稱、一八五八年法律之主旨、在於使印度統治權由東印度公司轉移於英國政府之手、並為印度樹立近代政治之基礎 自一八五八年、至一九三二年中間經過時間甚長、英政府對於印度、有時極感困難、其態度極端慎重 其政策之最後目的、在以自治領地之資格 畀予印度、俾能於英帝國監督之下、樹立一種自治政府、由維多利亞女王之改革宣言、以至最近之種族計劃、中間印度問題之演進、為時甚長、而進步甚緩、然英國政府對於此事、可謂煞費苦心矣、

在印度散布代表制度之種子者、當首推一八六一年之法律、四十八年以後、所布之種始漸萌芽 一九〇年之法律、不過將一八六一年法律所定之原則、付諸奉行耳、是年法律將印度政治之一部份畀諸印度人民所選之代表、且為日後完全負責任之政府、預闢蹊徑、英王喬治即位之後、曾於一九一八年遣派蒙達巨委員團赴印度考查代表制度初次實行之結果、該團回國之後、即有一九一九年法律之發表、（未完）

蘇俄人口統計 一億六千三百万餘 年增三百萬少數民族尤速

莫斯科訊云、據此間正式統計、目前蘇聯之人口總數為一六三、一六六、〇〇〇人、在一八九七年俄國之人口為一〇六、四〇〇、〇〇〇人 至一九一四年已增至一三九、三〇〇、〇〇〇、一九二八年更增至一五〇、四〇〇、〇〇〇人、一九三一年又增至一六〇、〇〇〇、〇〇〇人、上列統計顯示人口增加之傾向、迄未停止、平均每年增加約三三百萬人、比較上各少數民族共和國之增加尤顯著、在韃靼共和國一九一〇年增加百分之一、五一九三〇年增加百分之二、三、在克里米 一九一〇年增加百分之一、〇、一九三〇年增加百分之一、四、自一九二六年後、城市人口增加驟速、現蘇聯間十萬以上人口城四十六、一九二六年僅三十一、現有五萬二十萬人口之城六十六、一九三六年僅六十『伊士凡斯太』報指出蘇聯建國十五年來、新建之城凡百餘、其大者過於舊日之省城、在孟格民托高斯高斯克、現有人口一四〇、〇〇〇、將來可增至二五〇、〇〇〇、貨民伯之柴波洛全城、有人口一五〇、〇〇〇、土其明斯坦首城亦有人口五〇、〇〇〇、在斯太林格拉附近、有四大城在建築中、在西伯利亞之庫玆尼次克焦地 有十五新城已建成 其中斯太林斯克為最大者、人口已近一五〇、〇〇〇、此種新城之建築、均有最精密之計劃云、

美參軍長建議增軍

華盛頓訊云、美國陸軍參謀長、馬可奧色將軍、於廿九日公布週年報告、此項報告、係呈遞陸軍部長者、內容有建議增軍一案、主張如財政情勢許可時、應增加軍官二千人、招募兵士四萬七千人、據馬之建議、美國軍官、達一萬六千人、招募兵士達十六萬五千人 美當局雖認此係馬氏個人之意見、非政府之主張然頗惹各方之注意云、

巴拉圭願停戰 請國聯實地調查

巴拉圭首都訊云、巴拉圭政府已通知國聯如得安全担保、該國可在察柯區域停戰、該政府並建議 請國聯派遣特別調查團 至該處實地調查、咎責誰屬、以便判斷有違國聯盟約之處分云、

巴軍占柯隆奈砲台

智利首都訊云 據巴拉圭參謀總部宣佈 巴軍佔領玻利維亞『柯隆奈』砲台云、

智利首都訊云、巴拉圭駐智利公使、於會晤哈瓦斯記者時談稱、關於察柯區域問題、為免除恢復戰爭之危險、須斷定該區究屬何國領土、最要者須將察柯區化為無兵區」云、

巴拉圭京城訊云、在國聯繼續努力制止南美之正式戰爭中、巴拉圭政府二十八日宣稱、巴拉圭軍隊、毀壞玻里維亞各處之機關槍、巴拉圭謂、玻里維亞在巴拉圭領土維持軍隊、實屬意存挑撥云、

比利時總選

蒲魯塞爾訊云、比利時上下兩院總選舉之最後結果、固難預料 但初聴指明、中央社會兩黨、勢均力敵、並駕齊驅、當國會解散時、中央黨占七十六議席、社會黨七十席、自由黨二十八席、其他獨立黨十三席、原則上比利時婦女並無選舉權、但歐戰陣亡將士之母親或寡婦、及在德國占領時、因政治原因被拘禁之婦女、亦有投票之權 各派競爭雖烈 但各區投票、尚稱安靜、只有一二輕微之衝突而已云、

丹氏將長愛爾蘭

倫敦訊云、官方消息英王已經同意委任丹尼布克利（Dan Buckley）為愛爾蘭自由邦總督、丹氏為吉達爾（Kildare）之大地主與葳克洛（Wicklow）云、

歐洲外交新陣容與國際問題之關係 (6)

法西斯主持下之義大利、對於其經濟需要、抱一種實質的觀念、故移其眼光於地中海之東部、組成一在義大利勢力下之集團、一九二七年義大利與阿爾班尼亞締盟 至今阿國殆已降為義大利之保護國、義大利與保加利亞 晉偽婚媾之聯誼、同年義大利與希亦因一九二八年之友好條約而重聯睦誼、同年義土締結中立協定、本年六月墨索里尼與土外長伊斯邁帕夏（Ismet Pasha）於羅馬會晤、訂上述條約時、又締結商業、義大利以借款美金一千五百萬元貸與土耳其 以供其發展三年工業計劃之用、在此借款成立前、蘇俄亦允土耳其以 美金八百萬元之放款、假義兩國以一九二四與一九三〇年商約關係、商務愈臻密切 今日環顧巴爾幹諸邦與 義大利無 親睦關係者、惟有法之與國猶哥斯拉夫而已、

義大利 不僅經營 巴爾幹市場、 對於亞拉伯勢力下之波斯與伊拉克、亦思染指 義大利對於獨占阿比西尼亞（非洲王國）與土耳其經濟市場、亦野心勃勃、義國在上述各地、但謀獨立商務之擴充、與法國原可無衝突之理 據聞法政府有贊助義 國在此方面 自由發展之風說、以為打消義德聯合退出國聯之交換條件、

法義情形既如上述、今日法德關係之僵、亦大概為戰後所僅見、德政府對於其消賠款、如願以償後、巴本政府又於八月卅一日 要求日內 瓦裁軍會議、允德國以改組及擴充其軍備之權利、法、英、美政府以為許德國以軍備平等、固然有望但拒絕德國重整軍備之辦法、而德國亦遂藉以不再出席裁軍大會焉、

大阪商船出帆

△開往門司神戶大阪（上午十時開）
烏拉爾丸 十二月二日
哈爾濱丸 十二月四日
香港丸 十二月六日
烏蘇里丸 十二月八日
貝加爾丸 十二月十日
亞米利加丸 十二月十二日

△往天津（到塘沽止）
河南丸 十二月六日
武昌丸 十二月十三日
貴州丸 十二月二十日

△開往上海福州基隆高雄（下午三時開）
福建丸 十二月五日
盛京丸 十二月十四日
長沙丸 十二月廿八日

△船票發售處 滿鐵沿線各站及各埠日本國際觀光局
車船連運票（往復票火車減二成輪船減一成通用期限兩個月）大連門司神戶間輪船票買往復票返程票價可減二成通用期限參個月）發售
△專屬貨物代辦處 各地國際運輸會社
大阪商船株式會社 大連支店

大連汽船出帆

△青島上海行（上午十一時開）
大連丸 十一月五日
奉天丸 十二月九日
大連丸 十二月十三日
奉天丸 十二月十七日

△天津行（僅長平丸到塘沽止）
長平丸 十二月一日前十時
天潮丸 十二月四日前九時
長平丸 十二月六日正午
天潮丸 十二月九日後一時

△登州龍口行
△芝罘青島行（船客搭載）
濟通丸 十二月四日後四時
全 十二月十日後四時
△阪神行
△香港行

大連汽船株式會社
專屬貨客經理店 大連市敷島町六番地 永和公司 電話七二五五番 七八六八番
阪神航路專屬荷取扱店 大連市須磨町六〇番 瀁山兄弟商會 電話長五二六五番 四六八一番

專修唱機鐘表眼鏡

美時利（寶石鋼針）
奉天大西關・街大井沿路北

麻疹破傷風特效藥 井筒
奉天日站市場正門通

介紹葉季紅大夫
逕啓者國醫葉季紅大夫為名醫葉古紅先生之介弟前在奉天行醫懸壺以來活人無算客歲事變回籍致抱病者多感不便茲應奉天鴻育堂主人之聘春間返奉照常應診特此介紹
醫寓 奉天南市場對過新旅社九號房間 電話五千一百七十七號
分診所 大西邊門外一經路口
鴻育堂 遲守成 李炳暘 郭樹風 陳燮平 介紹

專門戒煙
迅速的 緩慢的 如意的 舒服的 安全的 歡喜的 完善的 滿足的 快活的 可樂的 永久的
二日完全戒除 七天安全忌好 精神永久照常 不受絲毫痛苦 百病泰然不犯 心中非常愉快 老幼皆可入院 癮與病一齊治 陰天不再犯癮 如再吸煙嘔吐 担負完全責任
注意 優待戒煙 期限一月 特別減價 九扣
招收看護婦
奉天省城大西門外 振華醫院

鳴謝 大連上海聯保公司賠款迅速
啓者敝行 捷發輪船前在大連上海聯保公司保有船險在渤海灣桑島附近坐礁之後 今已賠償足見 該公司信用昭著特此登報鳴謝
駐連 營口致遠輪船行啓

頭彩貳千圓
建國記念聯合大出賣
自十二月一日至十二月三十日

特別彩 奉天各商店通用商品券
頭彩 日金貳千圓 壹張
貳彩 日金參百圓 壹張
參彩 日金壹百圓 壹張

普通彩 奉天各商店通用商品券
頭彩 日金壹百圓 六張
貳彩 日金參拾圓 十二張
參彩 日金拾圓 三十張
以下至七彩 無有空彩

抽彩票
蒙購貨價每日金五圓 贈普通抽彩票壹張 特別抽彩票壹張
蒙購貨價每日金壹圓 贈五分之一之補助抽彩票壹張

抽彩處 奉天日站浪速通日本郵便局前
主催 奉天輪人組合 奉天商工會議所 奉天商店協會
加盟店 在奉天各商店百五十餘家

丟失滙票聲明作廢
茲於十月二十日由哈濱中央銀行滙至錦縣中央銀行照付國幣五十元 票號一三六號該滙票業經遺失除在錦縣中央銀行掛失票憑保將款領出外嗣後該滙票無論落於何人之手概作無效特此登報聲明
敝人 周玉魁 啓

長春實業新聞
代表新京日刊日文報 消息迅速 記事正確
本社 新京 永樂町

請購有趣味的 高等娛樂品 家庭活動電影人人可用
東洋家庭電影機每架有五元。十元。二十元。五十元。四種 每種各加贈影片一捲零售東西洋影片有風景。愛情。滑稽戰爭。上海及滿洲事變等。數十種。每捲由一元到十五元中國影片已經訂妥惟須很多時日方可到貨。故價目暫未列入西洋百代公司家庭電影。有四十元。及一百二十元。兩種。各加贈影片一捲。
零售百代影片有愛情。滑稽。教育。宗教風。景名勝。新京風景等。數十種。每捲由一元到二十元。『一律現洋九扣』上列各種影機現貨極多。一律管保好使。影片均係活動照像。映出之影。同影院者一樣趣味。遠地主顧格外優待。不論多少。不加寄費印有詳章函索寄贈。

兩洋藥品醫療器械 初學照像各樣快快 家庭電影零整批發 函詢各件立即回答
新京六馬路北 福華西藥公司啓

製品 鐵道車輛、鐵道路線附屬品及信號裝置 鐵橋鐵桁、鐵骨鐵屋豆油容器鍋爐類、氣罐、煙突、各種機械類設計製造据付、鑄鋼、鑄鋼並鍛鐵物、真鍮鑄物、滲素瓦斯
本店 大連市沙河口臺山町
支店並分工廠 奉天西塔大街三町目（電話二一〇三番）
株式會社 大連機械製作所

特別啓事
逕啓者查近有劉某假本報新京分館訪員名義在新京地方法院控告承發吏勒索一案 當於十一月廿一日准該院通知前來查本分館並無劉某其人 亦無本分社人員控告 承發吏之情事嗣後劉某無論發生如何不法行為本分社概不負責特此聲明
盛京時報新京分館

補血 精血素 強壯
贈送處 奉天城內中街路北 普克德藥行
精血生命 鵝齡千載鹿能長生而人靈壽僅七十古來稀良可悲也實因人書耗三神夜損三精精血耗盡而無補救方此為精血虧損縮短生命之最大原因也
主要成分 當取壯健動物體內之生液原素胖液素腦汁原素脊髓分泌加珍貴之植物原素用化學取其精華以生理學製成精血素與人身體內最為需要
主治病症 精血双虧 精液好盡 精神減少 幼年早婚 房事過度 頭暈目眩 力腦疲之 夜不能眠 以及婦女 久不受孕 子宮寒冷 赤白帶下
贈送長生不老術函索者附郵票壹分即寄
定價 大盒 小盒 現洋五元 二元七角五
奉天中街路北 普克德藥行
聖道理善研究會東北第一分會副會長 劉玉麟啓

轉瘦為胖返老還童
劉君玉麟之肖像

未服精血素以前 瘦弱之狀態 ◎ 已服精血素以後 強壯之狀態
逕啓者敝人生性清虛崇仰聖教深知烟酒之為害毒人最甚以研究理善以資戒已而戒人奈身體素弱神經虧損近又復蒙同道謬選以副會長之職以匡協會務因此積勞身體日漸衰弱坐則腰痠頭重必倚斜行走四肢無力氣喘盜汗後見報章而購服精血素果然功效確非他藥可比諸症全癒飲水思源特將未服精血素以前與已服後小照二頁寄上祈登報端以表謝忱此致普克德大藥行台鑒

感謝眼科聖藥（琥珀光明丸）

前奉陽地方法院登記處書記員唐宗寅君來函云英美大藥房大鑒敬啓者敝人於去春偶患目疾初起不甚為意漸至雲翳遮睛視物不明且觸怒時發 因火即犯歷經中西醫治迄未見效 憂悶不堪其苦 因閱報章載有貴藥房自製內服眼科聖藥琥珀光明丸專治男女老幼遠年近日一切雲矇翳障爆發火眼等症閱悉之下不勝欣喜隨至貴藥房購買一盒試服六日果然見效連服數盒目疾若失而翳障盡去光明復原矣斯誠不愧眼科聖藥敝人感佩之餘敬申數語以鳴謝忱
○詳將定價開列於後琥珀光明丸六日用量大洋一元用二日者 角
○總售處奉天大西城門外電車站英美藥房

聯盟審議中日問題 前途仍然不許樂觀

【日內瓦一日發電】聯盟特別總會、關于中日問題、經形式的決議後、即移交於十九國委員會、其前途尚難樂觀、其原因即爲在十九國委員會預想審議之某解之某解決案、於日本方面到底難以承認、即

一、如小國所希望、對李敦報告書採擇自第一章迄至第八章、不能同意日本說明之場合、則除決行最後的決心外無他途、

二、擬設九國條約署名國會議、代聯盟討論方策案、日本則基于不違反九國條約之立場、表示絕對反對、拒絕該案、

三、對于遷移關係極東國會議案、日本亦嚴正主張限制第三國之參與、故此點與聯盟之希望、不能一致、

四、聯盟以難於發見解決案爲理由、企圖延長議事之場合、則指摘遷延極東之不安定、考究促進審議、

以上各條項、由日本側觀之、均無望成立、惟能適合於日本立場之案者、則爲中日問題、脫離、聯盟實行討論、僅由聯盟派遣觀察員參加案、然該案出發點、若十九國委員會能與大國側之私的會談併行、向實際的解決案、共同努力、或能達到適合於日本所希望之解決案、亦未可知、是以於暗澹之空氣中、尚有如是之一縷希望耳、（國通）

大汶口煤商請展修支線

濟南訊云、津浦綫大汶口車站東南六十里之華寶煤礦、每日可產煤一百六十噸、質極佳可以煉焦、如能擴充資本每日可產煤五百噸、據聞該礦埋藏量、現仍有兩千萬噸、儘量開採、仍可保持五十年生命、惟該礦商等、以該礦距大汶口車站六十里、交通極感不便純用人力運輸、既費且慢、六十里路每噸運費需四元餘、若津浦路能從大汶口站修一支線至炭礦、則不惟該礦可以發達、津浦路亦與有利、遂呈請實業廳爲之設法、實業廳長王芳亭、當令技正鄭萬言、擬具計劃節略、適津浦委員羅柏齡余□由平過濟赴京、王遂將該節略交魏帶交該路委員會討論進行、據實業廳技正鄭萬言談、該支線雖短但、關係甚大、因該礦距新泰、蒙陰兩縣甚近、兩縣蘊藏煤量甚多、現在山東惟一產煤區之淄川、博山、埋藏量已不多、將來惟新泰蒙陰能繼續之、如能將大汶口與華寶煤礦間支綫修成、將來可再展至新泰蒙陰、以運該兩地大宗產煤、津浦路之繁榮、可以預卜云、

英對美戰債案答覆 說明促美國允准之理由

【華盛頓一日發電】關于戰債問題、美國政府表記十一月二十三日對英回答、英國政府對美之答覆、于一日經駐美英國大使面交美國務省當局、英政府對美答覆、預定二日公表、其內容大體如左、

英國政府關于十五日達到滿期之對美要求戰債年賦金支付延期、並戰債問題全般再討論之要請、除美國政府允准外無他途之理由列舉具體的理由、有所說明、促美國政府再加考慮、

法對美戰債再通牒

【華盛頓一日發電】駐美法大使庫羅武爾、本日以十二月十五日到期之法政府對美戰債要求延緩期限通牒手交美國務省、法國政府對美答預測迄至一日夕刻、亦可接受、（國通）

聯盟或可決不承認決議

【日內瓦二日發電】總會前之日內瓦、可呈靜寂且氣絕的緊張之小康狀態、至總會開幕後國聯名星總出場之下、可演出國聯成立以來未曾有之危險漩渦、在總會之興味、實繫於先提出總會、旋即移交十九國委員會之諸種動議、及決議案內容如何之點、此項決議案中之最重要者、在於國聯對滿洲國所取態度如何、關於此點有求美國協力之必要、是以一般觀測、爲究竟採擇不承認滿洲國決議、此外另有一重要問題、即確定提出總會最終報告延長期間是也、然此案似基於總會討論結果、或爲由十九國委員會所決定之問題、日本代表在總會可再度闡明其態度、外國側期待此次較在理事會之聲明、更加一層深刻的、不但詳述過去事實、即對將來之日本政策、大體可有所觸及、（國通）

十九國委員會議 發見解決案殆困難

【日內瓦二日發電】松岡代表出席十九國委員會資格、僅止於爲說明之地步、無積極的提案、或其發言權、較諸理事會、稍有不自由之嫌、然日代表部不甚重視此點、緣日側之主張、在總會本會議一般討論之首尾兩次、能充分的闡陳、嗣後縱臨任何會議、關於理解不十分之點、除加以說明、使之了解外、以無何等行動爲必要、然而由本日裁止之形勢觀之、十九國委員會欲發見日本所能承認的解決案一事、殊屬異常困難、實際上與之並行大國間私的會議、似握其解決關鍵、至事實上之進展、一般觀測、爲當始於三日之英美法德意等軍縮會議、頗惹注意、（國通）

國府召集內政會議

【南京三日發電】國民政府預定十日在南京召集內政會議、協議民政警察都市風俗問題等、內政部長黃紹雄、于二日向蔣介石致電、要請即日返南京、擔任一切指示、（國通）

靜岡市火災 損害六十萬

【靜岡二日發電】二日午前二時頃、靜岡市吳服町田中屋百貨店之一部分失火、家屋全燒、在寄宿舍之店員、發生燒死一名、負傷者十四名、行方不明一名、遠州銀行靜岡支店鎮被延燒、至午前三時三十分餘火、午前五時、更由該店倉庫發火、延燒吉宮商店、損害約達六十萬圓、（國通）

松岡代表已返日內瓦

【日內瓦二日發電】松岡全權、于一日午後赴柏倫、二日午前八時、觀光於市內街、經由洛桑、乘汽車於午後六時返日內瓦、（國通）

政府嘉獎洛陽各長官

洛陽訊云、中國政府訓令行政院、爲令行事、查自本府遷駐洛陽辦公以來、凡在當地軍政各機關及鐵路郵電服務人員、承辦一切事務、均能恰盡職責、從無貽誤、即在當地辦理教育文化各機關人員、亦能就近隨時協助、現本府還回在邇、回念前勞、自應分別量予褒獎、以昭激勵、所有前洛陽衛戍司令陳繼承、陸軍第三十二軍獨立第四十一旅旅長高鴻文、河南第十區行政督察專員兼洛陽縣縣長王次甫、津浦鐵路管理委員會委員長邱煒、隴海鐵路管理局局長錢宗澤、隴海鐵路管理局洛陽辦事處主任蓋鴻業、洛陽電報局局長武廣生、以及承辦警衛政務鐵路郵務電報無線電金融教育文化各機關在事出力人員、均著由主管部傳諭嘉獎、用彰勞勣、合行令仰該院分別轉飭遵照、此令、

黃紹雄談內政會議

上海訊云、黃紹雄此次內政會議、討論案甚多、任務最要者有四點、（一）內部頒部各省區之案、有未能全遵行及行而不力者、當求其所以然之原因、（二）整頓保衛團組織、備國家有事時鞏固地方、（三）求地方自治結果之優良、（四）講求衛生問題、

松岡會見英法首相 探詢兩國最後的方針

【日內瓦二日發電】松岡全權、預定三日與英法兩國首相會見、確詢英法二大國對中日問題根本策、並說明日本堅決的最後決心之理由、要求諒解、據確息、英法兩首相、預定出席軍縮會議後、即時返國、出席特別總會、恐不過一二次、其後仍然由塞孟麗克爾兩氏擔任折衝、故與松岡全權會見後、英法兩國首相、各與塞孟麗克爾協議決定之結論、觀測英法兩國對於該問題決定之態度、就中法首相赫里歐在巴黎與松岡全權會見後、盛傳兩者間成立諒解說、倘因三日之會見、經圓滿進行後、此後總會、不發生新問題、移交十九國委員會後、似可決定解決案、（國通）

湖南省修築公路綱（續） 劉建緒擬定省府通過實行 不僅便交通足且以利剿匪

及湖南省政府令行二十八軍軍部、委任各該縣縣長、及保安團隊長、爲正副局長、並由四路總指揮部、指派駐軍高級軍官、爲各該局督修委員、所有局內須用人員由各該縣縣長、就縣府及地方機關調用、一切皆無給職、但酌支最低之辦公費、

關於工程者、甲、凡路線之經行、路幅之闊度（路幅與省公路同、凡弓步尺寬二丈）二尺路身之斜度曲度路基之築法碎石之鋪法、及堤墻橋樑涵洞水溝之建設等等、皆由公路局派員測量指導之乙、小河溪港車過之處、或用磚石拱橋、或用木橋木柱、或石墩爲腳大河過處則用板船拖運所需料材、當地可辦者一應就徵購、

關於築路者　甲、兵士軍隊爲最大之集團、其力量既宏、其從事復易、故工之易集者、莫於兵工、凡當地大軍、團防有槍義勇隊、凡可抽調者、由四路總指揮部、統籌徵集之、乙、徵工、因軍隊任務繁多、力量有限、凡線路所經過之縣份、應由地方人民、於農暇之際、共同担負修築、以期貫澈剿匪築路之主旨、茲定每戶徵取十六歲以上、五十歲以下之壯丁一人、無者出資僱請赤貧、而無壯丁之戶免徵、富戶除例一人外、並酌令出資補助徵工貧乏者之伙食、丙、徵工除貧乏之者外、皆自備伙食丁、徵工皆自備鋤頭、除扁担糞箕貧苦不能自備者、由公家發給、戊、災工、凡當地有被匪難民、徵其壯丁爲災工、分隊編組、派人督率工作、其衣食工具、由築路局籌給、己、僱工、備償僱用之木工、竹石工、泥水工、爲僱工庚徵工、災工、及普通兵、担任築基鋪石、工兵協助築橋、及其他技術工事、僱工担任橋樑車站、及其他技術工事、辛、路設路工施診所、以二十八軍司令部所設之施診所、及其他醫務所調用壬凡一切劃定之路綫、由築路局統計各公路工、會適地方士紳詳細計劃、分段担任修築、限期完成、癸、災工徵工皆於各人工竣後、計其所挑土方、石方、應得工資、由政府按名發給工資證、俟路成開車後、就餘利項下、按工資證發給獎金、

關於路線所佔土地者、路線所佔人民土地由築路局詳細查明、依時價之半數、給以縣政府公債券、並呈免其田賦、

關於築路經費者 關於築路經費　製造工具、僱用工人籌備災工衣食、及其他不可避免之用費、必須有所籌措、以資應用、其籌措之方法、如左、甲、請省政府設法補助、乙、以剿匪名義、呈由省府請政府補助、丙、請發給省賑欵、丁、自民國十九年以前、各縣人民、所繳給?股附加、或由地方挪用、或爲私人虧欠、擬請一律追繳、作爲補助築路費用、戊、各縣於可能情形內、酌量辦理云云、（完）

德國決定組閣人選 叔賴赫爾將軍承諾

【柏林一日發電】叔賴赫爾將軍、受興登堡大統領組閣大命已于一日承諾、溯自十一月十七日巴本內閣總辭職以來、亘兩週間一時擱淺之後繼內閣、竟組織以該將軍爲首班之所謂大統領內閣、方始告一段落、（國通）

接續粵漢廣九鐵路 粵政府締結借欵說

【南京三日發電】據國府鐵道部情報、廣東政府與香港商人間、以接續粵漢鐵路與廣九鐵道爲條件、盛傳成立借欵一千五百萬元說、中央政府以爲兩鐵道若事實上接續之場合、於廣東商業經濟上有重大影響、不利中國、異常重視、

美對英法或不回答

【華盛頓二日發電】關於戰債問題、美國政府接到英法兩國第二次通牒、于二日閣議協議、對於美國之回答何時發出等質問、斯齊穆遜長官、答以或無發出回答之必要、亦未可知云云（國通）

日代表向各國通牒 說明攻擊蘇炳文軍

【日內瓦二日發電】關於日軍爲膺懲蘇炳文軍、開始總攻擊、駐日內瓦長岡代表、本日向國聯各國分送通牒、略謂爲對於十一月四日以來脅威齊齊哈爾之蘇炳文軍、加以膺懲計、並爲保護嫩江鐵橋起見、日軍自十一月十日起、由富拉爾基西進、與蘇炳文軍交戰、擊退蘇軍於腰庫勒、後庫勒、築造之陣地、現在日軍集合於其東南、並無戰鬪、（國通）

國民政府召集會議

【南京三日發電】國民政府決定遷都洛陽後、亘數個月中絕之國府會議、于八日開會、三十日向各委員發出召集命令、（國通）

美國建造新旅客機 訊中美利加空運會社新計劃

【紐約一日發電】美國現在基於汎亞美利加航空輸送會社顧問林八庫大佐之設計建造最大型飛行機二架、現已訂立契約、該飛行機、預定搭乘旅客及輸送郵便物並貨物、往來於南北美之間、該飛行機可搭載乘客五十人、並相當重量之貨物、所有普通航續力二千四百英哩、會社側發表謂、俟南美空運成功後、即開始橫斷太平洋之空運、有實現可能性、此次新機、保有由美國太平洋岸至哈外伊、經庫亞木島而抵菲律賓之航空力、獲得此案在美國議會、提出之橫斷大西洋及橫斷太平洋空運補助費之特權資格之汎太平洋空輸會社、於本日發表、言及太平洋之商業飛行實現之可能性、惟該社似暗示將來延長至極東航空路之計劃、（國通）

蔣軍痛擊贛東赤匪

漢口訊云、前傳匪首鄺紀勛已死、係赤匪故意揑造、冀減小目標、現經前綫大軍查悉、鄺確未死、自霍邱戰敗後、被僞軍委會下令撤去總指揮及第四軍長兩僞職、以徐向前繼任、鄺被禁錮月餘、仍受委僞軍委會委員兼參謀長、徐匪竄陝、鄺隨任僞十二師師長已隨往、又據南昌電、赤匪林彪羅炳輝殘部、此次任先鋒、進犯金谿滸灣、經大軍孫連仲李雲杰許克祥周渾元各師包圍痛擊、斃匪無數、當將金谿滸灣克復、匪首林彪、親在琅玕指揮、右腰中彈垂危、衆匪救去、狼狽向資溪潰退、現孫李兩部、竭力肅清金谿間殘匪、周許兩師、乘勝尾追、許克祥師已達金資交界嵩市、又據軍息、贛匪朱毛傾全力犯孫連仲許克祥等部防地、企圖北竄、經各部迎擊匪向黎川資溪潰退、有向閩西北前進模樣、駐閩各軍已愼予防堵、十九路軍協同劉和鼎師由延張進攻邵武、以控制赤匪潰閩、又海軍部以長江下游各地赤匪雖告肅清、但時屆冬令、特令對上游各處加重防務、以資綏靖、計潯駐有民權、湖口駐有誠勝、黃石港駐有咸勝、漢口有永綏、咸寧、楚有、江元、德勝、順勝各艦、簰州派仁勝駐防、又公勝駐城陵磯監利、武穴有江犀江鯢、

荒木陸相談滿洲案 ·傾注全力援助滿洲國

【東京三日發電】荒木陸相、二日晚、就滿洲國問題、表示談話如左、

本日閣議、關于確立後年度財政計劃、決定由閣僚確立財政稅制、以文書提出意見書、據余之私見、如此改革、確信助成金融、可以改革、此後兩三年之預算、如增加十億或二十億、已開始援助之今日、傾注全力、付與援助、實非得已、如此貧已以援助滿洲國將來增進日本之信用、爲增大國力之基礎、故國民全部、如此覺悟邁進、如國際問題或財政問題可能進行、打開難局、確信無悲觀之必要云云、（國通）

韓復榘返濟 談視察經過

濟南訊云、韓返濟談、此次視察四縣、長淸大致較好、平陰縣長王珊多向余報告、每早五點半開勉勵會、余頭晚規定次早七點召集講話、而屆時竟大多數未到、足証其平素懶惰、與報告不實、故將縣長與公安建設各局長縣法院長一律撤職示儆、東阿監獄頗好、東平亦大致不錯、惟東北東阿積水太久、須設法排除、余俟劉珍年部完全離魯後、再赴膠東視察、

日代表反駁 顧維鈞演說之謬妄

【日內瓦二日發電】對于二十一日中國代表在理事會之演說、松岡代表之反駁聲明書、本日（二）在日內瓦發表、其要旨如左、

第一　顧維鈞報告謂以調查團參與員之資格、訪問滿洲中、在各處受各種妨碍、惟滿洲國對顧認爲不良部類之人物、實係當然之處置、日本無妨碍中國之再建一希望、但對于中國保有統一、將來日本關于調查團對中國狀態爲早日安定之樂觀的意見、絕對不能贊同、

第二、日本援助首倡中國革命之孫文、

第三、第四、（省略）

第五　顧維鈞全然誤解一九二八年五月十八日田中首相之宣言、

第六、日本與張作霖之死亡、無何等關係、

第七、第八、第九、第十、（省略）

第十一、對日本批難擴張領土策、回顧歷史、尤爲明瞭日本政府　維持極東　和平與秩序、

第十二、田中首相之上奏文、全屬子虛、在一九三〇年、王正廷向重光公使誓約防止該文書之流布、

第十三、第十四、第十五、第十六、第十七　第十八、（省略）

第十九、發生上海事變、尤爲遺憾之事、若當時日本軍屈服、日本立場、陷于不難忍之地位爲必然、其後日本軍實行撤收、足証日本之意思

第二十（省略）（國通）

華北排日運動復燃

【天津三日發電】桑島總領事、鑒于最近華北地方、排日運動復然之事實、決定對于在日內瓦日本代表部致電、報告華北排日團體之排日不法行爲、同時指摘中國官憲有在背後指導的立場之事實、使之要求對華猛省、（國通）

民政黨進言 財政根本策

【東京三日發電】關于齋藤首相徵求樹立財政根本策之意見書、民政黨表示贊成、將製作具體案、經由山本內相永井拓相向齋藤首相進言、

華代表以利益爲餌 嗾使小國積極反日

【日內瓦一日發電】日本代表部、自理事會以來、即表明日本之強硬決心、率直披瀝日本之所信、結果異常奏功、將出席總會之大國間、當總會開會時國劈頭即不實行不承認滿洲國決議等、決定全部付託於十九國委員會、且成立在裡面的努力解決該問題之諒解、一方中國代表部、驚愕如此情勢、極力策動、竟爾奏劾盛傳使西班牙代表之瑪達利阿、瑞士代表之毛達、哥倫比亞代表之烈斯特烈保氏等、在總會以抽象的表示反對滿洲國成立之意思、遽難樂歡、但利害相反之大國與小國之間、各因其微妙之策動、決定其自家應行之方策、尤爲不可移之事實、惟伊曼斯議長以一切問題已移於十九國委員會、在總會席上、容各小國充分討論後、大國側則根據實際發表穩健之意見、以牽制過激之決議、因此關係、中國代表部、今殆不擇手段、乃以供給利益等手段、積極嗾使小國反日態度、大事策動、至其結局如何、殊堪注意（國通）

熊克武抵粵

廣州訊云、三中全會、轉瞬即開、日前外傳某中委欲在三中全會提議變更政府組織法、改組現政府、裁撤五院、擴大主席職權、以是日來各方中委均紛紛派代表到粵、與兩粵中委聯絡、取一致行動、滬中委熊克武、已抵省多日、雲南省府主席龍雲、則派實業廳長繆某、西北馮（玉祥）閻（錫山）及各中委、則派裴鳴宇、宋沛然、邱紹尹三人來粵、徵詢此間各中委對三中全會意見、並會商各種應付計劃、查此間各中委對於三中全會之提案及出席問題、業經西南執行部疊次開會討論、結果有大多數不暇出席、擬推派委員三五人、携帶提案赴京、交會討論、會將此項意思、電桂省詢問李宗仁白崇禧意見、得其復電、謂桂省各委亦不暇出席、粵方接電、對於三中全會問題、已暫擱置、現在各方代表雲集、故今晨（二十）陳濟棠特在山東模範村私宅、召集各委員討論、並宴請各方代表、商議一切、有某中委主張、三中全會之召集、預料必無良好結果、即使參加會議、亦是徒勞往返、於實際上無甚裨益、擬聯合西北及粵桂滇黔川五省之各中委、概不出席、另謀救濟、惟此項主張提出後、各代表未能猝然表示贊同、須去電各省當局請示、現正在進行中、究竟如何、須數日後方能揭曉、惟另一方面消息、謂熊克武、裴鳴宇、宋沛然、邱紹尹等、連日與粵中委陳濟棠、鄒魯、鄧澤如、林直勉、李揚敬、香翰屏等晤商、已決定辦法、（一）澈底剿共、（二）西南西北上海各處中委切實聯絡、（三）反對政府改組、（四）收復失地、反對國聯調查團報告書、（五）嚴防獨裁再起、此爲大體上之決定、如必要時、兩粵中委擬取冷靜態度、不派員赴京出席、先行鞏固西南各省、然後再作第二步計劃、昨已去電南寧、促李宗仁即日來粵、會商進行方法、聞李氏已決定在本月底或來月初間到粵、熊等俟與李氏晤面、方首途北上覆命云、

蘇省遺產稅

無錫訊云、年來蘇省教育經費日見枯竭、地方教育陷于支離破碎之境、推厥原因、固由于經費與事業未能作正比例之增加、更由于教育稅捐制度之根本不合、武進教育局根據以上原則、曾在上月江蘇教育會議時提案、略謂各縣地方教育經費、大半係田賦附稅及其他各種苛細雜捐、凡此稅捐、均直接取給于農民、農民生活日難維持、近以農村經濟崩潰、以致教育稅收、積欠累累、教育事業消極收縮、以言擴充、徒成口號、查十七年五月中國教育會議張委員默君曾提議、「確定遺產所得稅、爲教育專欵」一案、當經大會修正通過、迄今將及四年、絲毫未見端倪、按此種稅法、幷不加重貧者之負担、於富者可取累進之稅率、規定成數、亦不覺其苛嚴、此實地方教育經濟開源之良法、當經大會通過、由教廳轉呈省府核議、茲聞蘇省府刻正飭財政廳核復、以便實行云、

宋哲元辭意仍堅決 經蔣致電慰留意猶未轉

北平訊云、察哈爾主席宋哲元、前由察省赴津、調治腰疾、張學良由漢返平後、曾電召宋氏來平晤談、宋氏以察省環境困難、諸事棘手、當向張軍委張學良辭主席職、同時電軍委會委員長蔣中正、表示因病請辭、懇請轉達政府照准、嗣接蔣中正氏覆電、表示懇切挽留、宋氏接電後、於前晚（二十七日）復赴順承王府謁張學良請代向政府及蔣委員長申述辭職苦衷、昨晨八時二十五分、搭北寧路快車再度赴津調養腰疾、行前分電察省府秘書長楊兆庚及第二十九軍參謀長張維翰令分別暫代察省府主席及第二十九軍軍長職務、茲錄蔣中正挽宋電文如次、北平探投宋主席明軒兄勛鑒、敬電悉、政躬抱恙、系念良深、察省重鎮、唯兄是賴、務期顧念時艱、勉抑高懷、以期共圖挽救也、蔣中正寢、

道清路近況

南京訊云、道淸鐵路出席鐵道部材料會議代表韓兆琦孫成江紹瑾、今（廿五日）上午九時、由道口轉乘江輪抵京、與記者談該路近況頗詳、茲略誌如下、

營業近況、該路毗連中原煤礦公司、故全路運輸四分之三爲煤運、四分之一爲客運、民國十二三十四數年間、煤運暢銷、全路營業亦頗發達、每年可收入二百四十餘萬元、近因中原公司煤礦年來銷路欠暢、平均每日運煤數量僅四五千噸不等、轉赴平漢路推銷、致該路每日營業收入、只四五千元或三千餘元不等、平均每月可收入十二三萬元、但支出全路薪工約六萬元、再加以材料等費用、共需十一萬、收支兩抵、月尚餘萬元、以目前形勢觀之、煤運欠旺、每月收入仍有盈餘以償還贖路借欵車輛借欵之年息、亦屬難得、

借欵概況、查該路於一九〇四年向外商舉行贖路借欵、計八十萬鎊、一九二〇年又有車輛借欵十二萬鎊、總共九十二萬鎊、贖路借欵、至民國十五年、分期償還三十一萬鎊、車輛借欵亦於民十五年止償還六萬鎊、餘共五十五萬鎊、自十五年後（依照原定借約贖路借欵年息五厘、車輛借欵年息七厘半、）僅付年息四萬餘鎊、約合華幣七十餘萬元、

路產情形、該路全路產業、共合八百五十萬元、原有車皮三百五十輛、大機車有十二個、因受軍事影響、被他路拖用、現餘蒸車十個、內有兩車須大加修理、車皮只餘三分之一、約一百二十輛、全路枕木截止目前有百分之六十五急待更換、因經費關係、每月僅能提一萬元左右、爲更換枕木之用、

今後計畫、該路路線共長一百七十里、爲謀營業發展、急宜延長路線、完成道膠路（由路道口聯接膠濟路）使煤運能直達海口、而營業數量、可增至數倍（道膠路係由道口經過大名逆城而聯膠濟路、延長路線計三百公里、需洋一千八百萬元）關於延長路線、雖經該路擬定計劃、惜因經費無着、未曾與築云、

蔣介石尚未返南京

【南京三日發電】據本埠軍事方面消息、在漢口之蔣介石、爲出席三中全會、決定十日頃返南京、俟終了該會議後、再度赴江西、（國通）

薩托民生渠成立理事會

歸化訊云、薩托民生渠成立理事會、定一日開第一次會議、華洋義賑會長艾德敷、工程司張秀三、理事戚振鏞、三十日來綏參加、建廳一日召集各縣建設局長、開建設會議、

隴海路東段連雲港築成

南京訊云、隴海路局以該路東段之港現將建築完成、呈請鐵部核議、名稱該部已定名連雲港、因該港南鯨南台山又衙接西連島、爲水陸交通之樞紐、風景尤佳、晉書有艫舳連雲之語、猶言商貨之盛故以連雲命名、於（三十日）已電飭路局查照云、

日皇勅語 賜日本代表

【日內瓦二日發電】內田外相于二日向在日內瓦日本代表傳達日皇陛下、優渥之勅語、同時致電激勵、謂當時局重大之秋在外各員、奉戴聖旨、誠忠報國、對于在外同胞、努力澈底聖旨云云、日本代表部、感激聖旨、期奉一身盡力、至誠報國、（國通）

主要發鹹魚·鮮魚·乾魚 滿蒙總代理 株式 大連市乃木町三十一番地 招募各埠代理店如有希

世界珍聞及其他……

產象國因洪水稻天而豐收 農家棄置不割任其曝於田

曼谷函云、暹羅各地恆罹洪水、故有洪水稻天之說、禾稻之發育、大異於他國、恆隨水高漲、若洪水漲三尺、稻亦隨之漲三尺、故稻因洪水之漲、有高至七八尺者、且堅硬異常、不若各國之稻、稍受大風雨、即遭摧折也、今歲暹地亦告豐收、穀每石祇售一元有零、爲歷年所未有、所穫尚不能償工資、農家故多棄而不割、任其曝露於田中云、

蔣中正吃紙癖迄今不改

據聞蔣介石束髮受書時、喜食字紙、遇塗鴉之紙、或詩書殘頁、必揉作一團納入口中、亦若運動員之嚼海棉、舞星之嚼橡皮糖、轆轆轉咀、嚼若有無窮滋味者然、塾師吳某見之、屢語蔣氏之父母曰、是兒成年時、必堪大用、惟蔣氏嚼字不慎致疾、由是蔣之父母、嚴戒革除此癖、否則將重笞之、無如言者諄諄、聽者藐藐、蔣氏仍嚼紙如故、迨蔣氏升至中學時、依然未除此癖、與蔣同入扶桑之武漢軍校、教官陳國起氏、嘗云、本人見蔣氏此種怪癖、殊於衛生有碍、曾竭力勸其戒除、蔣雖唯唯、然終不能一日摒絕、今雖貴爲主席、每於不知不覺時、輒萌故態、斯亦希特而不可以解者也、或云習慣成自然、此之謂歟？（上圖蔣氏幼年攝影）

河北薊縣名勝考

薊縣通訊 薊縣之名勝古蹟、當首推盤山、『南有西湖北有盤』、北方盤山、能與西子湖分光比美、並駕齊驅、由此可見盤山在華北之價値、山在縣城西北、約廿五里、高二千仞、周圍百餘里、山上有五峯八石三洞、內外三十八景、七十二寺院、前清中葉、曾建宮於此、曰靜寄山莊、乾隆帝屢幸於此、故山多御筆題詩題字、民國以還、行宮及山中寺院多漸傾圮、佳景亦有泯滅者、蓋住持僧日就貧乏、無力修補整理、有以致之、殊爲憾事、惟遊盤者仍不少減、每當新春暑夏、則有北政野名流、必接踵而至、或則小住山中、以避盛暑、或則盤桓遊賞、可逝春光、山中寺院多雖、殘破、茲就其存在者梗概述之、天竺寺一名福善寺、翠屏峯之瞰俯瞰、林巒工成書、寺有古佛舍利塔、塗幢、有江山一覽閣、係乾隆御筆題區、現已不存、寺東北有東西甘澗、木靈峯、飛來峯寺、南爲白峪寺、規模較小、有蟒石長三丈、狀似蟒、相傳此石常赴山澗飲水、後遇婦被沖、遂落於是、此乃地方神話、少林寺、有蟒石、不如此人萬松寺天成寺、爲大、寺後有歡喜嶺、嶺有上石松、松狀類門、寺南有鳳翅松、仙人橋等景、並西復有李靖舞劍臺、傳爲唐李靖舞劍處、臺在山半、巨石一方、平砥如蕩、可容數十人、遊盤多、其上狂歌豪飲、臺南有雙峯、原名重譜碑、有碑載爲唐尉遲敬德監造、盤古寺現已傾毀、僅存遺址、明進士出家於此、法號日智樸人、地寺即其所建、圓寂後、葬於寺東、名進士墳、墳南有二石、相對而立、俗呼守墓石、再北有桃元洞、洞外有將軍石、高可數丈、突立路旁、再北有榮祿題『摩天』二字石、字大可七尺、此下尚有『捧月』『入勝』二石、亦爲榮祿所書、雲罩寺在山之巔、寺已殘破、寺東爲

掛月峯 爲盤山之最高峯、上有定光佛、舍利塔、塔下有石刻『一覽衆山小』五字、自來峯與掛月峯相連、峯頂有黃龍祖師祠、上方寺、在雲罩寺東南、寺西嶢嶢峯、壁立千尺、爲天然台境、峯下有懸空石、石大丈尋、高百丈、卓立無倚、仰視如墜、再上上有白猿洞、洞上有天門開三字、旁署北海劉應節五字、盤山以此爲最險、陸崖峭壁、非牽繩挽索不能登、除明戚繼光袁宏道、曾至天門開外、無纜登者、土著居民尤視爲畏途、少林寺位中盤、寺內有多寶塔、高百尺、又名

胭脂塔 俗傳爲女子所修、工竣而女殉之、外有紅龍池、石壁繫紅龍一條、作入池吸狀、西北爲正法寺、亦已殘破不堪、再南有胭粉洞、洞不甚深、天香寺、感化寺、均在山麓、無甚古蹟、像寺、尚未盡毀、寺外有搖動石、屹然獨立、一人以指推之、輒自動搖、努力搖之、則不稍動、寺後契眞洞、洞深數丈、傳有狐居、寺內有洗鉢池、傳昔帝千僧洗鉢於此、退之而沒云云、盤山則分上盤、中盤、下盤、上盤松勝、中盤石勝、下盤水勝、正與西子湖有裡外之分相類、西子湖則時加粉飾、日臻繁勝、

田盤山 則日就毀滅、今非昔比、百年後、將成一瓦礫場矣、切盼當道有以維持保護之、以次古蹟、則爲崆峒山、山在縣北約二三里、上有崔府君廟、燬於火、遺跡皆無、形勢峭峻、雪景遠瞻、宛若繪畫、昔傳爲黃帝問道於廣成子處、是否此山、雖加肯定、縣南有翠屏山、距城七里、山色蒼翠、連亘如屏、以爲名、上有東嶽廟、前毀於火、近漸修築、惟不如從前之規模麗大、後有塔、名文筆峯、戲劇中殺山一劇、即指此山、山麓有翁仲二、土人誤傳秦檜夫婦、後有、

竇公墓 在崆峒山側面橫約一畝、形如土邱、爲唐諫大夫竇禹鈞之墓、三字經中、教五字、名俱揚之竇燕山也、使墓中多時寶、又有開寶、公墓能富三千六百之戶、諸近世盜墓匪橫行、該墓早在垂涎之例、只因距村較近、又在禁道之側、迄未得手故耳、城內有獨樂寺、不知建自何代、有獨樂寺區一方、爲明嚴嵩書、有閣高五丈、共三層、內有觀音像、與閣較高、閣上有觀音之閣四字區一方、署李太白三字、蓋爲唐李太白所書、字大約五六尺、原鐫藍色、相傳此四字會映入、

高麗海 內、高麗派人重價來買、地方人堅不出賣、並覆以金、此後海中之字、遂不得見、此齊東野語也、前清行宮於寺內、爲往東陵參謁陵寢之住宿處、又城內有白塔一、高約七八丈、不知建自何年、縣城處有靜安寺、寺外有井、爲整石

戰場中隱身術 西班牙新發明

馬德里地電云、工程師奧美特之新發明、行將正式試驗、此項發明係一鋼甲、可使兵士不爲敵人所見、其法用一鏡、按照一定角度、置於欲藏匿之兵或械之前、此鏡將地上之一部映現於鏡前、使敵人祇見一片土地、而不見匿在鏡後之兵或械、據奧美特稱費四年之研究、始得此結果、因感於某種動物之具有摹仿能力、如變色蜥蜴之類、故有此發明、

紀蘭芎山 醉芙蓉

江蘇上虞多山、尤以西南兩鄉爲最、四閭岡峯兀立、山巒重疊、西鄉有山曰蘭芎、僻處曹江一角、是山松木葱蘢、雜產蘭草、風景殊稱勝絕、山中有古刹一座、顏曰福仙禪寺、廣廈連雲、氣象壯偉、計畫棟雕樑之屋、深及四進、工頗精細、考縣志所載、爲晉代建築物、其間古蹟綦夥、如晉葛洪煉丹井、王方平釣臺、及明先賢倪元山讀書處等、不勝枚舉、寺內第三進有芙蓉花樹數株、相傳爲倪元山所手植、枝幹叢生、宛如翠竹、每歲着花有千朵以上、花大若牡丹、瓣皆九萬、其可異者、則爲花色朝白而暮紅、恍若美人醉酒、酡顏悅色、日故識者名之醉芙蓉、迥異常種、而附近居民、則僉以奇花目之、蓋尋常芙蓉之花朶、殊未有若是之大而且多也、每屆橙黃橘綠、蘆白楓丹之候、芙蓉盛開、此間一般墨客騷人、因趣之若鶩、藉以嘯叙吟咏爲樂、即異性名媛淑女、欲欣賞郊外小春景色、而雅嗜愛花癖者、亦莫不一登鑑賞以爲榮、故至時裙屐聯翩、花香鬢影、爲寺院增色不少、該寺規模宏敞、每當芙蓉花時、特雇名廚數人、精製素餐、出售餉客、寺僧利市三倍、視爲一年一度之絕妙機會、是以賞花之客、亦可品酒寺中、或買醉花前、淺斟低酌、與芙蓉之花色一爭高下、趣味盎然、濡筆追記、花香似舞袂焉、

靈岩山重修古蹟

木瀆鎮距蘇州約三十里、有小瀛船直達、該鎮背山面水、風景清嘉、而天平靈岩諸山、尤見奇絕、名勝甲吳中、其間有南亭子、亦名勝之一、惟以年久失修、致屋面傾圮坍塌、凌亂滿目、存者僅爲石柱、長此以往、或將湮沒、該鎮士紳馮紱三張壬士等、爲保存古蹟起見、特發起募捐重建、應募者極形踴躍、已動工興築、約年內即可落成云、

滬考

滬爲上海之別稱、曰滬江、曰滬海、曰淞滬、不一而足、然遍查蘇浙兩省二連、水道並無滬水之名、後讀晉書、安帝末年、海盜孫恩作亂、吳國內史袁山松、築滬瀆壘以備之、此砧滬字初見之始、嗣讀通鑑胡注引吳都證、松江東濱海日扈瀆、又興地志云、區業者、濱海捕魚之名、捕竹編繩張兩翼、潮上即沒、潮落即出、魚隨海潮礙竹木不得去、名日扈瀆、按扈爲捕魚之具、有時大魚跳扈而逸、故將軍橫決、（扈爲魰扈）要以扈扈爲名、與直瀆木瀆一例、不知何時於扈字傍加水、遂成爲滬字、因滬瀆演繹而有滬江滬海等稱、失初指矣、此非好咬文嚼字、事關地理、數典不可忘祖也焉、

○○○

梅博士遊姑蘇 因喪愛子避獅吼之威

北平函云、伶界大王梅蘭芳博士、近日表明之痛（幼子患痘而死）愁悃已極、某某著名女票友、曾拜梅爲師、因習劇關係、與梅過從甚密、女票友工於辭令、一顰一笑、能爲博士解、思子之憂、因漸近狎邪、博士亦爲之惑、福芝芳夫人頗茲不悅、曾因此而演獅吼酸劇、某女票友被罵不敢登堂、博士思子之心復萌、終日寡歡、衆謀士爲調解計、乃勸博士南遊、以避夫人之怒、遂於十一月廿八日離平、二十九日抵蘇州、寓鐵路飯店、謝絕酬應、蓋專爲遊歷江南名勝、以解家庭苦悶云、

西湖置遊程碑

西子名勝、中外羨稱、惟湖上區域遼闊、行役維艱、遠道來者、人地生疏、苦無前導、每多遊趣敗興、市政府有鑒於此、近特在各馬路交界處、設立中西文之西湖遊程、牌關於名勝古蹟、詳述無遺、遊者可以按圖索驥、無走馬看花嫌矣、

大般若經寫本六百卷出土 日本西牟婁發現三座經塚

東京函云日本三十五萬石大藩城下街、世常發現古代遺物、及貴重之資料、在最近之調查、又有無數貴重之資料出土、其出土物品、計彥根町北野寺發見大般若經寫經六百卷、該經卷爲文永二年在愛知郡秦川村之大刹金剛輪寺所寫、係元和六年時城主捐贈北野寺者、該寺又有寶塔石佛一座、爲鎌倉時代遺物、至彥根來迎寺內、又發見國寶阿彌陀如來佛之胎內銘、其佛像係建久七年（源賴朝時代七百四十年前）之造像、而永正四年（四百二十年前）修理者、至其他八幡大菩薩之軍旗、及井伊藩從軍戰死者之法名簿、井伊家老三浦內膳之遺品、皆由彥根伊賀町之三浦家獲得、又西牟婁郡上秋津村高雄山中部、曾見有古代土器碎片、經中山村長調查之後、發現三個經塚、此塚內有經筒一個、外筒三個、刀子十三把、鐵鏃三個、古鏡十一面、古錢數事、此等古物、由京都大學考古學堂教室島用助教之鑑定、始知該處爲約二千年前藤原時代經塚遺跡、其出土古物、洵爲考古學上難得品、現在上秋津小學校設置假徵館、從事研究陳列保存力法

今後不嘆蜀道難 專家炸平崆嶺灘

漢口電云、宜昌上游三十三哩之崆嶺灘、亢時江心、向爲長江險灘之一、每値冬季水落、江道僅有一淺通航、且以水流湍急、輪船最易肇事、國民政府爲謀上游航路安全起見、特組織崆嶺灘委員會、計劃改良水道之方、業於一年前、開始初步測量、旋經測定該灘礁石、可用炸藥轟平、茲又聘請專家狄克遜、會同宜昌關巡江司艾佛萊斯特前往覆勘、建議改良水道計劃、狄克遜業自滬啓程過漢赴宜、

黎明暉未婚夫 馮德謙案

兇手在滬被捕 正向香港調卷

上海電云、黎明暉未婚夫馮德謙在港被鄭國有暎使王能相槍殺、王逃滬被逮、經第一特院調到港案卷、限三十一日訊、黎靚妝到庭作証、王完全否認、庭諭候將王照片寄港交各犯辨認、覆到再審、以黎後不必再到案

痔瘡廿四種圖

精氣脫泄、熱毒乘虛下注、或憂思太過、蘊積熱毒憤鬱、致生風濕燥熱、四氣相合而成、如結腫脹或成塊者

中醫論痔漏一門、分爲二十四種、雖分門別類、然得病之由、不外乎風溫燥熱、醉飽入房、筋脈橫解、鬱之氣濕盛也

夏氏化痔土龍散功効

結腫痛如火發、二便閉者、大腸小腸熱盛也、結腫多痒者風盛也、肛門圍繞、摺橫破裂便結者火燥也、有生於肛門內者、或外者、初起成瘰、不破者爲痔、破者爲瘡、日久而出膿血、黃水浸淫淋漓不止者爲漏、結在肛門而成硬核、管長數寸、痛癢難忍、因循不治、則正氣一衰、其發更厲、夏氏化痔土龍散乃係世傳、主治痔漏一症、百發百中、萬用萬靈、並不受刀割之苦、其管硬核、自消永不復犯、

以上各症初得之時最好服**夏氏化痔土龍散**頗有特效、有服一料斷根者、有服二料而始見效者、不過得病破之輕重不同、體質各異、服至痔核或漏管斷根爲止、此外痔已破者、即用夏氏化痔膏擦之、內服夏氏化痔土龍散、即痛止消腫、可全愈矣、

夏氏化痔土龍散服法

每日服兩次、每次由半包至一包、白水送下、忌禁辣性、未破結核者、必須服夏氏化痔土龍散、倘如已破成瘡、敷此膏無効者、內中濕熱太盛、速內服夏氏化痔土龍散、外敷藥膏、奏効神速也、

夏氏化痔膏用法

先將患處、用硼酸水洗之、綿花擦淨、然後再塗此膏、此藥在北平施送數十年、治愈者何止恒河沙數、近年來原料大漲、迫不得已、而收藥資、一料兩大袋、大洋五元、半料一大袋、大洋三元、外埠函購者加寄費兩角、

奉天商埠地九緯路東頭楊字里純厚里胡同

夏福興堂啓

赤玉牌葡萄酒

精力衰退不眠症
神經衰弱等病
服之最佳保養身体
朝夕飲此赤玉一杯
久而久之必奏快癒！

補血強壯葡萄酒

子強母樂

子強母樂就是家庭幸福、諸君如欲享此幸福、請用勒吐精代乳粉哺兒、當能達到目的也

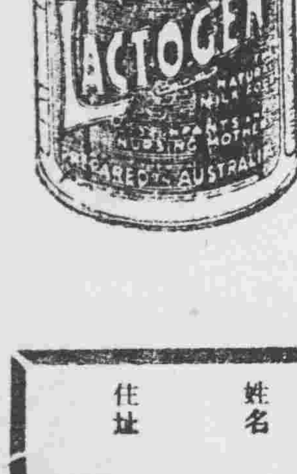

各商店藥房均有出售

樣品券
奉上郵票十五分請將勒吐精代乳粉一樣罐、育嬰指南一册、及量粉匙一把寄下爲荷此致
英瑞煉乳公司　瀋陽浪速通三十九番地
姓名
住址

奉安線（部分）

站				
安東開	六、四五	一一、四〇	一六、一七	二〇、四五
五龍背	七、二〇	一三、一七	一七、〇〇	二一、三四
鳳凰城	八、〇六	一三、〇八	一八、三六	二二、四二
雞冠山	八、四一	一三、四六	一八、三〇	二三、三二
連山關	一〇、一六	一五、四七	止	二、一三
橋頭	一一、〇五	一六、四五	八、一〇	三、二〇
本溪湖	一一、五八	一七、二九	八、五四	四、〇三
火連寨	一二、四四	一七、三三	八、五五	四、一三
蘇家屯	一三、四〇	一八、四九	一〇、二一	五、五三
渾河	……	一九、〇〇	一〇、三三	六、〇五
奉天到	一三、〇〇	一九、一〇	一〇、四五	六、二〇

大連旅順間

站							
大連開	七、四五	九、二五	一二、三〇	一五、四〇	一六、四〇	一八、三〇	二一、一五
周水子	八、〇三	九、四二	一二、四七	一五、五八	一六、五八	一八、四七	二一、三四
旅順到	九、一〇	一一、〇〇	一四、一〇	一七、二〇	一八、一〇	一九、五五	二二、四〇
旅順開	六、四〇	九、三五	一三、二〇	一六、四五	一七、三五	一九、〇〇	二〇、二〇
周水子	七、五七	一〇、四三	一四、四七	一八、〇四	一九、二三	二〇、〇七	二一、二七
大連到	八、一〇	一〇、五五	一五、〇〇	一八、二〇	一九、三五	二〇、二〇	二一、四〇

鐵路（一日起改）

站			
山海關開	敦、〇〇	九、〇〇	……
錦縣	一一、〇五	一三、三〇	七、〇五
總站到	一八、三五	二〇、三五	一五、五〇

價目　一年四拾參元
告白刊資　每行五號字十三字起碼一日刊資一元　長期另議　現洋壹圓

攀嶺縱崖追敵急 日軍頻拔險要

蘇張頑迷、日軍發動、一鼓拔札蘭屯而後攀嶺縱崖、追敵頗急、如興安嶺中險要哈拉蘇、碾子山等處、相繼歸其佔據、加以空軍遠翔、盡其威力、承將戰訊彙載於下、

▲哈拉蘇　由札蘭屯出發向興安嶺頂上之宮本部隊、於二日午前十時半、佔領札蘭屯西方約三十里之哈拉蘇驛、

▲碾子山　平賀部隊其右翼迂迴部隊之高崎部隊、於二日午前十時半佔領碾子山之匪敵陣地、已將敵之退路完全遮斷、又敵軍騎兵第一大隊長富作九率部一千餘人、逃往碾子山南方三十里之地點、至二日午後二時竟向日軍請降、

景星鎮　在札蘭屯附近、遭日軍猛烈攻擊之張殿九軍、其敗殘兵、向鐵道南方地區潰走、又復集合於景星鎮、接得此報之日本飛行隊、立即出動、向伊殘部集地帶、加以爆擊、完全潰散、

傅作舟 請降

【齊齊哈爾電】傅作舟（張殿九內弟）率部下、於本月二日派使者向黑龍江韓省長請求歸順、現伊在朱家坑西方四十華里之村莊、恭待後命、一面韓省長爲保護傅作舟軍隊之生命財產、令其在該地待命云、

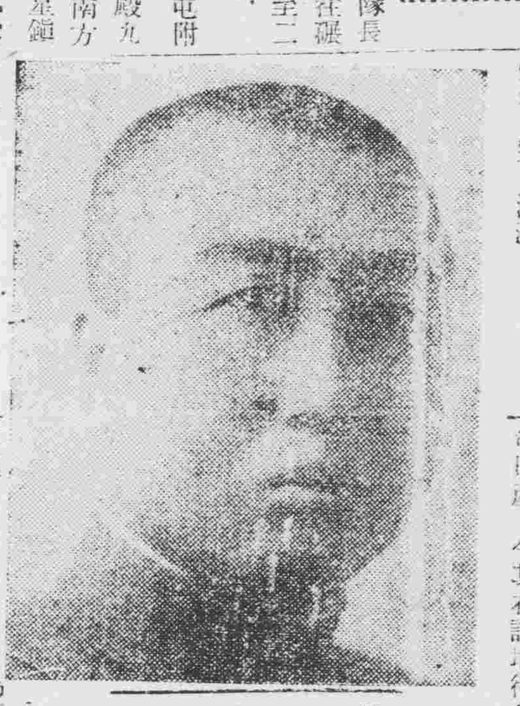

蘇炳文

索倫蒙古勁旅遠道挺進 懸軍深入期兜擊

對於蘇炳文及張殿九在中東沿線、已施急襲的作戰之日軍攻略札蘭屯已得大成功、目下尙在追擊潰走之匪敵等情、已誌本報、策應此次正面攻擊之索倫蒙古軍、以蘇軍偷經蒙古遁走嫩河、須斷其後路、遂於二十九日進發洮南、分自動車兵團與騎馬兵團、途中更編入若干之蒙古極勇猛之騎兵、沿洮兒河踏白雪之荒野、而向西進、午後在縣民歡迎聲中入索倫城、以外有一部之先鋒隊、長驅越大興安嶺、而向北方進展、此種索倫兵團之大規模、係以迂迴作戰、完全遮斷蘇張兩軍之退路、蓋匪敵已成袋中之鼠云、

中央銀行 保証額

【新京專訊】滿洲中央銀行十一月二十四日調查、紙幣之發行、準備及保証額如下、
發行額　一三○、○一七、九○五元九○
準備額　六八、八七八、五八○元九三
保証額　六一、一三九、三二四元九七

壹圓國幣 定期上市

中央政府由中央銀行、業已發行五角及十圓兩種國幣、今該行更已印成一圓之國幣、決定自本月二十日行使市面云、

馮占海 謀襲義縣

據由朝陽回奉之滿洲國人所談、蟠居下窪一帶之馮占海匪約二千名、現計劃襲擊義縣、新云、

委任昌圖縣 警察大隊長

奉天省公署警務廳、現以昌圖縣警察大隊長、因事辭職、遺席不便虛懸、遂委徐珠爲該縣警察大隊隊長、該隊長奉委後、即于昨稟辭上峰、赴任履新云、

在錦[illegible]之島工仁匪已於十一月二十日許、移駐錦西縣檜子溝、頃又回歸劉龍台一面在義縣鎮家台之匪頭李某率領五百名部下、擬于近日開始行動、

新礦業條例待頒 取消探礦權輕減礦區稅

【新京專訊】滿洲國現仍雖沿用民國三年所制之礦業條例、實業部鋭意研究之結果、以該條例爲不適宜、并認爲有從新制定規則之必要、其草案業已脫稿、日內經法制局審核後、提出國務會議、其公布日期、預定本月下旬、據聞該礦業法較民國礦業條例及日本礦業法顯然有異色、如人民所報之礦業權、於民國礦業條例分爲探礦權及採礦權兩種、然新法僅有採礦權、撤消探礦權、又昔日各礦商所領之礦區界綫、雖經官署派員查勘、仍因報採手續複雜、查勘不周密、發生糾葛者不少、故新法劃區方法、從簡明規定、以期防堵發生包套重複、及其他障碍、而礦區稅及礦產稅、亦較舊法減額、又關於中外合辦礦業、舊法雖有明確規條、舊政府爲排斥外資計、制定另章禁絕合辦礦業故雖有國人招股開採、因其資本率爲少額土法開採、從無大規模之礦業、實部有鑑於此、對於國人與外人合辦事業、基於自由簡明主義制定規條以資礦業之無限發展云、又實業部於本月上旬、召集全國礦務會議一節、已誌本報嗣後當局因種種關係、決定展期在明年正月召集之、再實部召集該礦務會議之後、更由全國各地召集有力礦商、聽取其意見及希望、以資進行礦政、現在企劃中云、

國人對於聯盟 函電分類

【新京專訊】中央近來迭接滿洲國民衆、對聯盟意見書及反駁書約達三千件之多、滿洲民衆對於建國之熱望、於此可以想見、現當局對此正在積極整理、翻譯、并發往國聯、其內容概括分類爲下、

一、主要的
滿洲建國委員會總代表　十一月六日電件
蒙古各旗民衆代表聯合會　十一月十一日電件
民衆生計會　十一月十八日電件
新京總商會　十一月二十二日電件
新京教育會　十一月二十五日電件
黑龍江省民衆代表　十一月二十四日電件

二、次要爲代表各省市者、
奉天省營口總商會　一兩日中打電
以上八種七件
奉天省市農、工、商、教育各會代表、吉林總商會以下二十四種約五十件、

三、其他民代表各地方人民團體者、計有東省特別區各學校、奉天、吉林、黑龍江各縣之函電　共七十二種、約三千件、

滿洲國交涉員 已赴海拉爾矣

據哈爾濱轉媽站電云、滿洲國交涉委員部麟及王濟衆、均已於三十日午後四時半、由媽基耶夫斯喀出發、前往海拉爾係爲與蘇炳文、切實交涉、

廣播無線 RADIO

奉天放送局（ZILY）
波長三三三米突
十二月四日午后五時起
一、唱片
一、演藝
一、講演　題未定
一、時事解說（滿洲語）
一、氣象豫報
一、新聞

實業廳奉令 調査木稅

奉天實業廳、頃奉實業部會略謂本部對于森林事業、力謀發展、茲爲調查林稅情形、以資參考、按照左列各節、于本月十五日以前、詳查具報、其調查項目如下、（一）現行木稅、制定年月、（二）現行木稅之稅目、並稅率、（三）課稅標準木材價額之決定方法、（四）木稅之徵收方法、（五）木稅機關之配置處所、該廳即于昨通令各縣、遵照辦理云、

○瀋水小新聞○

一偷電被罰一

大北關八王寺後胡同、有住戶王明宇者、伊家偸點電燈若干盞、被稽查員于二日上午調查屬實、呈明電燈廠長、一面知會該界第五分區警所、派警將王某傳押、並令王人將其電料拆歸公有、處罰大洋六十元了解云、

一車夫挨打一

大西關南三經路北口、于二日晚五時、有李某趕三零四號車馬車、在馬路上停止、招攬乘客、崗警諭其不准在馬路停車等語、李置若罔聞、該警以其頑皮、遂解取鞭子痛打李某幾下、叱之使去、惟將鞭桿拆斷、未予給還云、

一小姑吃虧一

大西關双小廟子胡同、住有陳姓少婦、年方花信貌僅中姿、性情粗鲁、於二日下午五時餘不知緣何、與小姑爭吵多時、繼竟大起爭執、互相扭打、結果其小姑吃虧、臉部抓破、經家人勸解不了、到警所控訴一番、由警察將其嫂傳往警所對質、排解多時始行了事云、

一撞碎豆腐一

有賣豆腐者王某、於昨二日晨七時許、挑豆腐担、行至小西關同善堂東側、適由西來一馬車、行走如飛、致將該豆腐挑翻、豆腐亦行撞碎、後由馬車夫、包賠現洋五角了事云、

一警民戀愛一

大西關營房胡同、門牌三十七號住戶陳姓、有長女乳名小辮、現年十八歲、姿色平常、性好外出遊逛、於上月間、該女與附近該管營房分所警士霍俊明、發生戀愛、近日來二人熱度增高、該女終日晚間不離該警士左右、被該署陳署員查知、轉報劉連瑞署長、頗爲憤怒、于昨下手諭將該警撤差以儆效尤、而肅警紀云、

一匪綁快票一

城南十里河南、有古樹子村係遼陽北二區管界、該村農戶有李向林者、于二日賣糧得洋七十元、詎是日晚十時、突有步匪三人、各持手槍、闖進屋內、將李某綁去、告知其子、速將賣糧之錢七十元、如數送至村東李家坟處、即放歸爾父、其子照辦、其父果得平安回歸、幸無生命危險云、

一違警受罰一

城西南曹庄屯村農戶曹某趕三套馬車一輛、並套竹園村農戶胡某趕兩套馬車一輛、同往來城售賣糧石、行抵大西門外南二經路、在馬路上行走、被警覺見、將車戶傳集第八區南八家子分警所、諭以違章等情、遂各處罰大洋兩角、以示懲儆云、

各縣四鄉學校 明春一律恢復

奉天教育廳、現查各外縣四鄉小學校、前因地方不靖、或經費無着之故、多未開校、殊有悞青年學子寶貴之光陰、且現在各地之匪患、業經漸次肅清、地方安靖、是開未開校之四鄉學校、亟應早爲恢復、經籌議之結果、于明年春季始業一律實行恢復、昨已飭各縣教育局、縣境內鄉校、究有若干處未開校、所需經費若干、速查明具報、以便通盤計劃云、

瀋陽縣急圖 整頓行政 日內派員出動視察

瀋陽縣當局頃因境內之匪患業已肅清、爲視察各區之行政及指導一切、並搜查各區是否尙有匪徒潛跡等事起見、將由該縣警局長臧銳等、偕同公安大隊騎步隊等出動各區視察、定日內先行巡視一區等、順序考察云、

警察廳取締 無鈴車輛

瀋陽警察廳、現查無鈴各項車輛、于交通上易生危險、特于昨通令各署、嗣後各種車輛、如車上無鈴者、一律限五日、將鈴裝齊、如有延抗者、即拘辦不貸云、

一警察廳限押人犯一

瀋陽警察廳以名署隊拿辦犯人、雖經令飭隨時解送來廳核辦、不准在置隊擅押、而各署隊遺令擅押者、比比皆是、乃通令各署隊不准積押人犯、並將每日在署隊所押人犯登記送廳核閱云、

各縣借欵確數 及所扣利息續訊

各縣因政費各費困難、特向中央銀行、奉字分行所借國幣之數目、及扣去利息、已見昨報、茲經續查、各縣借欵數目及利息額數、再行補誌如後、
（一）洮安縣借國幣二萬元、扣利八百元、
（二）撫順縣借國幣一萬六千元、扣利六百四十元、
（三）台安縣借國幣一萬元、扣利四百元、
（四）錦西縣借國幣三萬五千元、扣利息一千四百元、
（五）莊河縣借國幣一萬三千元、扣利息五百二十元、
（六）東豐縣借國幣二萬元、扣利八百元、
（七）鐵嶺縣借國幣一萬元、扣利四百元、
（八）開通縣借國幣五千元、扣利二百元、
（九）北鎮縣借國幣一萬五千元、扣利六百元、
（十）西安縣借國幣二萬五千元、扣利一千元、
（十一）双山縣借國幣一萬三千元、扣利息五百二十元、
（十二）錦縣借國幣五萬元成扣利二千元、
（十三）綏中縣借國幣一萬六千元、扣利六百四十元、
（十四）法庫縣借國幣二萬五千元、扣利一千元、
（十五）義縣借國幣一萬五千元、扣利六百元、
綜計借國幣六十五萬八千元及共利二萬六千三百二十元云、

東路裁員風潮 管理當局電京請示

【新京專訊】中東鐵路局遇受經濟壓迫之結果不得已該路當局、即實行一再淘汰職員、關於裁員消息、早經詳誌本報茲據交通當局、接得哈市中東鐵路理事會來電、略謂該路近來裁員竟達三四千人之多、其中對於被裁恤金問題、向該路提議反抗者達八百人、携男抱女、竟于上月廿五、六、七、日、將中東路理事會包圍、嗣經特警處以及市署各方、維持此事、然一時雖未發生其他事故、但迄今尙無相當結果、故向中央方面請命云、

本溪遼源兩縣 學員獎懲錄

奉天教育廳、頃據本溪縣督學劉興漢、呈稱學務報告、計查學校十六處、合爲三十級、校長謝滋章、辦學盡心、殊堪嘉尙、教員呂茲文、照顧欠周應飭改進、此外該督學所陳恢復鄉校辦法、均屬切要可行、除指令外、于昨令該縣教育局切實遵辦報廳云、又據遼源縣督學李永年報告查該縣學校八處、合二十九級、校長劉振璧、姚文煥、岳祥麟岳瑞麟等經營學務、不憚勞瘁、教員李鳳書、姚清連、方春漢、張國珍、馬救邦、等教學合法、成績可觀、均堪嘉許、丁向儒、吳殿隆、李澤、王熙文、許國杖、張殿英、高雲凌、申葆泉等教管稍差、均應嚴飭改良、教員王書漢、張興唐等教法不合成績亦差、均應嚴加申斥云、

坤光女校休假 白喉症流行

小河沿、坤光女學校、因學生中發現染患白喉症者甚多、恐該症具有傳染性、普遍傳染自本月二日休假十日、免除白喉傳染、期滿照常上課云、

姜全我任總指揮後 直系部隊調省

安東縣警務局長姜全我、業經調來省垣、担任警察總指揮各節、已誌本報、爲便於調遣起見、已經調其駐安東縣直系部隊三百五十人、定於五日到任、担任治安、至奉天原有之保安第一第二大隊、仍由警務廳直轄調遣、傳有統歸該氏指揮之說、現該各隊尙未奉到是項明令云、

劉興漢落網 由八區押解來城

久踞瀋陽縣境八區之著名匪首劉興漢、又名劉曉玉、報字大鵬、率其所部數百人、到處搶綁姦淫、無所不爲、近經該警士擒獲、於昨一日押解來城、即由瀋陽縣警務局轉送警務廳法辦云、

瀋吉聯運 本月十日實行

瀋海、吉海兩路、商會辦理聯運、嗣因兩路沿綫不靖、乃行中止、茲該兩路匪患、業經漸次肅清、兩路爲謀發展路運計、特訂定于本月十日、開始實行客貨車聯運、刻正配搭車輛中云、

學良淫蕩遺跡 北陵別墅拆毀

張學良曾搾取民衆之脂膏、窮極奢華、在北陵建築別墅、極其壯麗、事變後、已成廢室一座、又兼清朝之皇靈勝地、莊嚴神聖、斷不容有此軍閥之淫蕩殿堂、存乎其間、遂經滿洲國下令、將學良之別墅拆毀、以保清朝靈寢之神聖云、

天氣豫報

三日　南東風　曇
一日之溫度
最高　二度○
最低　零下四度四

獨立守備隊 司令部地址

日軍獨立鐵道守備隊司令部決定設置於本埠商埠地二經路九緯路之憲兵隊鄰房、該司令官井上中將、于三日午後一時三十四分抵奉開始辦理事務云、

全省農務會閉幕 各案選定審核員辦理

全省農務會於二日上午召集各縣鎮代表等、會議合節、已誌本報、茲該會議已於三日閉幕、其內容爲
（一）本會函聘顧問赤木稷、省垣備案未准、應如何措置案查現在經費無着俟有一定辦法時、再行聘用、或與以少數報酬、或義務職、就否聽其自酌、
（一）各縣農村宜如何救濟案此案各縣長村現狀不同各會長回縣後、詳爲調查、作成報告書送交總會、再交審核會辦理
（一）各縣農民貸欵宜如何辦理案減免利息緩期歸本、正在進行中、
（一）各縣春耕貸欵宜如何辦理案交審查會核議、
（一）各縣農會經費宜如何辦理案由各縣造成預算書亦總會審核、
（一）各縣會長或代表來省旅費究應如何辦理案、決應緩議
（一）各縣義倉積穀案、貸出者減利緩期賞本、
（一）豁免免田賦案、再行呈請省府核示
（一）合作社之組織、交審核會辦理、
又該會爲審核一切會務進行起見、經選定瀋陽農會長姜慶凱、遼中孫殿侯、新民李延芳、安東張德峻、復縣張志遠、開原代表關連昌、遼源姚清泉、柳河謝理事書林、海龍周理事文芳等、爲該會審核員云、

海龍東豐請緝 叛逸越獄逸犯

奉天省署、現據海龍東豐兩縣先後電稱、各該縣叛亂之自衛團隊兵、及越獄逸犯甚多、請爲飭緝等情、開省署查核照准、已飭各縣、按照年齡籍貫相貌表、一體嚴緝、務獲送歸原案、茲將飭緝各犯姓名如下、
（一）叛逸自衛團隊兵、張全福、朱德才、任伯亮、劉廣才、李成學、牛雲閣、張範五、朱得勝、吳慶三、劉廣明、馬洪彩、楊允中、萬鳳祥、楊慶德、侯玉忱、王洪魁、白景山、路萬祥、徐慶洪、孫鳳九、崔相忱、楊忠等五十餘人、拐去槍械服裝甚多、
（二）越獄各要案之逸犯、王慶揚年二十二歲、邢樹全年三十六歲、邵景元年三十二歲、熊寶山年四十七歲、馬錫九、年二十九歲、馮玉年三十三歲、王景山、年四十五歲、王貴成、年三十二歲李寶山、年二十六歲李正中、年二十八歲、王玉才、年二十六歲、王有貴年三十一歲、于德海年四十三歲、孫景祥年二十五歲、以東豐縣人最多、共二十六人云、

鴉片收買人 投標者少

奉天市政公署前爲辦理鴉片收買事宜、業於十月間、取定本市收買鴉片人十名、旋因該等依限繳到保証金者、爲數過少、以是已將約保証金中標收買人之特許權取銷、後經另行布告招補八名、以利進行、定於本月三日上午在該署開標、祇以前往投標者寥寥、該署開標期、有將延長之勢云、

全省商聯會 各縣提案

奉天全省商務聯合總會、業於二日上午十二時開會各節、已誌在報、茲於三日上午仍行繼續會議、而各縣鎮商務人員亦行陸續蒞省、計於三日開會蒞埸者、共爲四十四員、各縣鎮蒞會會長代表等、均有重要之提案、現正由大會研討中、其各縣鎮商會提議、分誌如下、

黑山縣商會提議爲商號欠銀行號及農商貸欵請緩期還本減免利息再以抵押借大洋一百萬元並營業稅照千分之六山海關之關稅可否減免市面小票缺乏並商會對縣公署用公函

由查自新國家成立以來百政革新與我人民造成幸福對於農戶應納國課在二十年以前一律免征以蘇民困所有獲罪犯人已蒙國家大赦不嘗再生之德惟有商號未沾明顯恩惠頗感向隅欠銀行號及農商貸欵爲數甚鉅無力償還商已函請轉懇緩期五年交本減免利息在案接我大會商稱銀團對於緩期還本及免利息不但不准而且嚴催得悉之下異常惶恐然此黑山商號之景况前欠貸欵難交尙擬請以抵押借欵大洋一百萬元計黑山本城及外小鎮陸十萬元新立屯鎮四十萬元此是最低需要之數不然出產糧石無有收受國課難進稅收難有係塞在情形再有山海關之開稅與我國內商業大受影響倘免能減商業立見興盛以資昔營口大連之比較營埠進口貨特有稅諸貨價高大連進以貨物無稅所有商業蒸蒸日上而營口生意蕭條奉天日站貨物無稅大批買主俱往該處購辦城內物品有稅每日少銷若干長此以往要病大矣再營業稅省城依照千分之六外縣有按千分之十有按千分之十五者不等現在此稅復劃歸稅局征收即應全照省城千分之六繳納以免偏枯惟黑山現下市面流通之錢法俱是滿洲國幣券均係十元一張大票零元零角小票尙付缺如以致買賣困難已極往往手持大票若購少物即不能成其生業來有錢難買因此按鋪者不一而足第二困難來往旅客起火車票非照票面額數不給起票如有大票雖上車可否諸上憲飭令銀行多出小票使利商民不然市面幾如停頓再有商會自應請成立以來對於縣公署行文用公函程式頗稱便利自民國十八年秋間改用呈文格式殊與民國之本旨不合所以失敗今既新國家興利除弊之時實行改爲公函以符原例而昭核實以上所提各節是否有當仍請
大會公決爲荷

一蓋平商會提議請減輕關稅
由爲提議事新國家關稅改革增加以來各埠市鎮縣凡諸商工均有停滯之象即以蓋平一縣而論所出絲繭堆積壘苦於不能出口商農羣相叫苦其他出品更無週轉之地入口貨源更維艱商民需要無以應付百工停市社會頹唐想到處商業無不感貨缺價貴之苦長此以往我商我民將何以堪現在大連市商會已再再懇減之間我聯會正可助作爲後援擬懇交提公議可否從令據情轉請財政部將關稅減輕舒以商業而維農民

一蓋平商會提議國內出產貨物如至行銷地點請免征出產稅
由
爲提議事案查國內出產貨物從來只收出產稅一道在當地出發之際請領護照至行銷地點不再重征產稅如售貨時再納營業稅項此乃向章規定遵奉已久況茲新國家統一之際國境以內尤不能稅令重複以遺民累擬懇賜後吉黑省貨發引到奉不再合納出產以維商業而免重累幸即賜付公決

安東三道鎮商會提議爲提擬欲征收火輪船等碼頭費案
爲請議事案查本埠區域東至韓峯近臨鴨江南至灣由大江北至縣城爲是大輪船行駛之關節以停泊卸裝少需之地點查該船等除本鎮江水深淺適宜外別無可能裝卸之地點本埠故爲輪船重要之區鎮也茲其舊例每輪船入口一次自海關銀五十兩係海關自收惟新裝貨物捐稅另外一部亦係海關征收並有廟院江口租銀廿五兩廟價自收查該輪船由本埠岸下經商營業多年對於本人員方面未担分文有欠公允現查本埠江岸急待修築之期若不設法募欵修築則江岸堆場不堪而江岸之堆場實因輪船大肆之作每年鉅受影響本會有見於此發起籌劃以備修築碼頭需用每隻輪船入口裝卸載物若應收其現大洋二十元正頗爲適當凡在本埠區議內經營正當工商者無不入會納費今火輪船等旣在本埠正式營業自應担負費用不爲合法况該船等在本埠營業儘參軍警保障之權利而對所在在商會之費用自應有相當負担之責任揆之情理方稱公允是否有當應請
公決

柳河縣商會提議爲報縣街商戶受災概況請查核請救恤逕啓者竊自今年五月間刀匪倡亂攻進縣城盤踞五日勒捐搶掠無微不至後被軍隊剿退重兵守城不下二千餘人散住各處盡是商民招待以後廖族拜防避然須有給養而零星应酬未曾間斷兵匪蹂躪計五個月有餘乘潛逃者十居七八即有未走之家不過僅留三二人看守門戶停止營業所辦之事無非因應軍隊而已幸至九月底友軍幫舉助大討伐義族東向醜類喪胆現在雖未完全肅清而地面已告粗安秩序恢復禾稼登場物各有主安居樂業指日可待查我柳街商民損失極鉅雖未遭焚殺之慘而錢財貨物照原本祥算已損十分之八數逾億萬無復興能力籌思至　節次會議休息求設法接濟別無完善之策其救濟之方有二若能完全辦到則商業可以恢復原狀一　查照
貴會所定甲等災區辦法凡欠官銀號債務者止利五年後再分期還本二　向中央銀行輕利貸欵計有五萬元之數支配柳城商民可能重整旗鼓興通市面以上兩種辦法除分除縣分署核辦外相應備函懇祈
貴會據情轉請酌予救恤分別照准則我商民幸甚柳街幸甚此請
奉天全省商會聯合會

海龍縣山城鎮商會提議爲各商號貸借銀行號之欵屆期之利息請求豁免以蘇商困而維現狀
由
逕啓者潮我山鎮爲東邊一帶商業最繁富之區各銀行號歷來放欵之額數亦較他處爲鉅信用昨著歷有年所詎意自事變以還金融奇緊物價低落商民時呈慌恐而各商號所貸借銀行號之欵不佔用於貨物即轉借於民間屆期本利無着投資即無由歸還折本而沽尙不可得日積月累恍論其利借欵即不克清償停免利息力亦難能自目食無方焉期其顧伸瞻念前途不寒而慄茲查本鎮各商號貸借金柳等縣之商家貨欵爲數甚鉅在夏秋開受刀匪蹂躪各號紛紛倒閉各自星散所欠之欵化歸烏有敝鎮各商號受開接之損失十之八九又兼商會在夏秋間花費過鉅則各商號均叫苦連天欲罷不能苟延殘喘支持大廈長此數衍勢必羅掘敵會爲全鎮商號之領袖興利除弊責無旁貸時局如是商民如是綻不能爲策萬全以應慮及大局維持現狀以待將來籌劃至再計無所得惟有瀝陳困苦情形仰乞
貴會俯念商艱懇請轉請將各商號借銀行號之欵屆期之利息豁免以維目前而待將來如是則各銀行號不過豁免利息於一時而各商號藉茲或可維持於不絕爲商爲民兩有裨益感恩感德全鎮泥首計所有本鎮各商號所借使各銀行號之欵屆期之利息請求豁免以維現狀而蘇商困相應函請貴會轉請豁免利息藉紓商困實爲公德兩便
計函送清摺乙紙
謹將本鎮各商號人欠欠人債務詳細開單恭呈
鑒核
計開
本鎮各商號欠銀行號貸欵大洋九十五萬八千七百元
本鎮各商號欠零星貸欵大洋卅萬零七千一百元
商會欠銀行號貸欵大洋陸萬元
金柳各縣商號欠貸欵大洋陸拾五萬二千元
淸原商農戶欠貸欵大洋一十五萬四千元
海龍縣農戶欠貸欵大洋三十二萬二千六百卅三元

藥刊 [illegible] 頭痛·神經痛 大連市信濃町四四 招募各埠

…病院… …能 偏頭痛·酒醉·重頭… 壹入金參角 …藥房 電話八三六二番 振替大連四四九七番 代理店

京師警備司令官 布告商民勿違所諭

【新京】新任新京警備司令官橋本虎之助、以新京一地、不但係滿國中樞重要之區、且爲東亞和平發源地、亟宜將新京之領土、促成滿洲樂都、昨特擬定條令布告商民、嚴守勿違、該條令共計五條爲次、

一、各自務須共同防備不逞份子潛入、及其策動、

二、不出漫散流言蜚語或輕舉妄動、

三、隨時注意嚴懷火災及各應努力消火警防且完全之設備、

四、必須尊重軍用及公共之施設并各物萬不可有毀壞、

五、務圖交通、及通信機關之安全圓滑并須保護其施設、

傳知軍衣莊 製服裝須有証明

【新京】市商會奉縣公署轉奉吉林省署令開、現在時屆嚴冬、難免有匪人潛入市縣、製做服裝情事、嗣後各該商舖遇有訂做大宗服裝、或在二十套以上者、無正式証明、不准製賣、違剷嚴懲、以資預防而杜亂源等語、業由該會轉傳各軍衣莊、一體遵照云、

櫃夥送烟兩包 買主中途劫搶 香煙被搶拒夥受傷

【新京】日本橋通曙町附近長盛福烟行於一日晚七點許、忽來顧客一人、購妥大粉包香烟三大包、双鶴烟兩大包、當聲稱出門之時因倉卒忘了帶錢、令該行派人往取、當該行經理劉香浦即派行夥劉某携香隨該顧客同去、劉某一路尾隨顧客、行至美芳照舘北邊小胡同內、該顧客忽在地上拾起石頭一塊、向劉夥頭部猛然擲去、劉夥當即肢倒於地、該顧客又拾起一石、再向劉夥一擲、見劉夥已不省人事、乃將劉夥所持香烟五包、悉數挾向東北退遁、事後歷時甚久、劉夥始漸深醒、經附近商人發現、報告該行、劉經理始携帶行中人員前至肇事地點、見劉夥傷勢頗重、當即送至滿鐵醫院醫治、一面報告警署、但該凶手早已遠遁、諒難破獲云、

清潔廉明

【新民】本縣司法監督審判官李盛世、蒞任以來、勵精圖治、對於司法、舊習積弊、剷刷一新、人民訴訟案卷、認眞審理、聽訟有明決之才、理刑無偏辭之弊、杜劣紳之請託、禁胥吏之貪婪、法嚴三尺、每逢判斷案件、一秉大公、眞有政簡刑輕之效、所屬吏員守法無私、適值滿洲國、將收回治外法權之際、該法官理煩治劇、無枉無縱、可謂法界中之幹員云

匪搶錢舖續誌

【新京】商埠大馬路路西錢商德興成、於本月一日午前八點四十分、突入匪人三名、一匪身穿青色短衣、二匪俱著青色長袍、均戴毡帽、僞作兌換正在討論價格、一匪自腰中掏出手槍、將門掩閉、其餘一匪亦遂取出槍械、闖進櫃柜、嚇令櫃夥不得聲張、將石柜打開三匪正在前柜行搶、適該號柜夥去後屋取欵未回、聞知前柜匪遂自後門疾趨偵緝隊報告、該隊聞報、立即協同三四馬路崗警前往捉捕、此時匪已搶得金鈔六千餘元、携欵出屋、沿大馬路向三馬路逃跑、崗警隨後追擊、至市署後門、匪見追勢猛、急想進院內躲避、被該署門警孫明浩攔阻、匪當危急即用槍擊斃該警、直入院內、前門崗警路長明、聞後門槍音、驟門關插、正持槍準備之際、該匪等即時跑至、見門關閉、又先以槍擊傷該警、開門逃去、待三四馬路崗警追至、不知匪之去向、後將傷警路長明抬至滿鐵醫院療治、詎料該警傷勢過重、醫治無效、遂於午後身死、聞首都警察廳因該兩警爲公殞命、將籌辦追悼會云、

稅局檢驗牌照

【農安】稅捐局長徐裕謙、蒞任以來、對于稅收無不注意、日前本城各機房因漏捐被罰市錢若干萬、嗣同業李萃武出首質問、如何結果、尙不得知、茲因本城各小商舖照章按月得換領營業牌照、現在按月換領者、固不乏人、但仍恐有少數奸商、爲惜小費、故意偸漏、亦隨在多有、言念及此、殊堪痛恨、爲整頓稅收以免偸漏計、故于日前特派委員、分赴各商號、認眞查驗云、

吉省商聯會 開會誌盛

【吉林】全省商會聯合會、於上月杪召集全省各縣商會正副會長、開聯合會議、各地商會代表到齊、即於昨一日開會、茲將其當時之會序錄下(一)振鈴開會、(二)全體肅立、(三)脫帽向國旗行三鞠躬禮、(四)全體就席、(五)會長致開會詞、(六)公推正副議長、(七)正副議長就席、(八)議長演說、(九)來賓演說(十)議員答詞(十一)議員規定議事規則及開會時間(十二)禮成撮影、

政治工作之進行

【吉林】永吉盤石双陽伊通四縣政治工作班、出發已達廿日其移動宣傳人員、所經各地召集百十家長及各戶家長、講說滿洲國與王道政治並慰問一切、授以宣傳品爲傳標語等項茲已事畢、於一日歸來、至於政治工作人員、則仍留各地、從事工作、▲

張參事官 奉調歸來

【吉林】熙省長爲松花江下游各縣水災奇重、曾派參事官張書翰於秋季前往急賑冬初又施冬賑、刻正在賑施之中、省座、以要公有所諮詢已電張專員速歸、聞張氏刻在華河冬賑不日歸來▲

車站拿獲 烟土犯

【綏中】本月一日上午十一點三十分、當一一四次急行車進站時、有某國人自帶手提皮箱一個、意欲過磅起行李票、運往奉天、當經宋長恕站長拒絕因係小皮箱、並非笨重行李、可以隨身自帶、並未收受、當時經本站譯員鄭學仁、及憲兵鈴木平田等三人、看破該箱內恐有違禁物品、即時上前檢查、檢出煙土一包半、後經過磅共重六公斤、合一百六十兩、又經詳詢某國人煙土之來歷、據云係本縣某銀分社經理託其帶往奉天、並拿出某經理之名片交與憲兵作爲證明、除將煙土由憲兵沒收外、該帶貨之某國人、已當時放行云、

黑省各路股匪 紛紛投誠

【黑龍江】自日滿兩軍積極剿匪以來、每戰皆捷、叛匪非東西潰竄、即紛紛投誠、日必數起、已皆誌報端、頃據確報得悉駐望奎之王克鎮旅、前第三團第四連連長敦後身亡嗣經該連排長、現任連長徐國才、由呼蘭到望、親予收容等情、當經王旅長點驗人馬槍械、尙屬整齊、擬准從新編制、令其努力剿匪、以補前愆、現電省請示突、又前在慶城附近、騷擾之匪逆讀禮、經重大打擊之後、實力喪盡、勢已瓦解、均相率逃竄、消聲歛跡、現有該一部份股匪投誠前來、在慶城附近待命、是以王旅長擬改編爲第一團、着由在慶城駐紮、該旅第十一團第二連連長張柱馨、暫先統帶、已電省請訓突、

唐聚五目盲肢殘 重傷逃入長白山

【黑龍江】久擾東邊之悍匪、抗日義勇軍總司令唐聚五、初尙退兵頑抗、聲勢囂張、一般無知、黔首隨聲附和、浩浩蕩蕩、氣燄衝天、乃迭經日滿兩軍、合力兜剿之後、死傷殆盡、餘者接踵反正、而唐個人、亦身受重傷、目盲肢折、已成廢人、再退之心完無、擬變裝向北間島逃脫、隨行者七人、已入威南對岸長白縣、企圖窺機潛逃、然就對岸積雪之狀態察之、其必須通過朝鮮內地、越歲南北道境界之爐頂嶺、以赴安圖縣、始克向北間島逃出、而國境警備官憲得息之後、已極度緊張、嚴加戒備、務希剿盡、斬除根株、去此流毒、方大快人心也、

金局長 召開會議

【農安】公安局長金國楨、自蒞任以來、對於保衛治安、頗盡厥職、以盜匪滋熾、城防宜籌保全之策、故於日前召集各分局長各隊長、及局內各股長股員督察長督查員等、在局會議、討論內外勤務、及興各警察要務、本邑商民因受胡匪種種影響、損失無算、警察既負保民之責、不能置若罔聞、是以急籌保全之策、俾四民匪安生理、不再蹈從前之故轍云

回民請准牛羊分宰

【錦縣】本縣屠宰所、現已遷入新廠、推本縣牛羊宰殺、向爲回民特權、該回民等、以牛羊若同猪廠、殊於教體不合、特請縣要求照舊分宰、並自己籌資、亦改建新式宰殺房所聞已蒙縣長批減矣、

指揮部遷移訥河

【綏化】江省騎兵指揮部、自本年夏間屯駐本城、現因種種關係、有開移訥河之必要、已於日昨奉到省令、刻期開拔以故該部人員、已於今日開始移動、其程途係由呼海路南行車開至松浦鎮、再搭中東路車轉赴齊齊哈爾、以便達到駐紮地云、

注重古蹟

【瓦房店】本埠日新書局、本係經濟書籍文具筆墨紙簿、及鉛石印刷業、茲聞該號爲注重古跡起見、特於去歲六七月間、聘來專門技師、將復縣舊有地圖重新另繪、對於古跡及界區特加顏色、以示標識、現已印出、頗蒙各界之贊許云、

公安局禁賭

【綏化】本邑自入秋以來、賭氣大熾、花會牌九、觸處皆是、甚至大貼廣告、以資號招、跑封者以百數計、押會者以千數計、嶋頭擾攘、已成廣市、盆底紛紜、不計深宵、以致閭城男婦歲奔命於六盜六女之名詞中云、

公安局佈告 平抑房租

【延吉】公安局因本市住房租價暴漲、實與民生攸關、爲體恤貧民計、特將住戶房租平抑、佈告房主住戶一體遵守、茲將規定租價列下、甲等每月每間國幣四元、乙等三元、丙等一元五角、丁等八角云、

各區胡匪淨盡 全縣已慶昇平

【開原】縣長常守陳、積極指揮剿匪、整頓治安、協助友軍、故各區胡匪如打天下李司令黑虎等各幫、均被痛剿、已行潰散、各受蹂躪痛苦之民衆已重見天日、得安居樂業、現常縣長將警察隊分配於各區里鎭、維持治安、警務五分居、已於一日返區恢復平日之秩序全縣人民得安安枕而眠云、

防火聲中 火警頻傳

【大連】氣候將屆嚴寒、天乾物燥、又兼家家均裝置防寒爐火、每因裝置失當、致引起意外之災、前由地方當局及消防署等舉行防火宣傳、俾喚起商民人等之注意、以減少火災之發生、詎竟於此宣傳聲中、日有火事警報之哄傳、各消防員不免疲於奔命矣、廿八日午后六時頃、市內北崗子八番地肉商王雲亭處、因不戒火、忽然發生意外、聞係爲取煖將煤裝滿爐中、同時家人均外出、不料火力上騰、烟筒燒灼太紅致將頂棚延燒、登時烟焰突出又兼北風過猛、遂爾無法撲救經鄰人發覺、奔報官署及消防署、經各署員極力撲救、延燒至四十分、始行熄滅、損失亦在數百元之譜、刻官署正在追究起因、以憑懲處云、又市內西通西村商會左鄰、木板壁之一家木材商、忽於廿九日六時半許、不知何故起火、烈焰飛騰、火光燭天、一時電車亦不能通過、往來行人紛觀者、途爲之塞、各處消防隊員先後趕到、極力撲救、至七時頃火勢即滅、其起火原因、尙在調查

飛機震碎敵膽 烏合匪衆紛竄

【黑龍江】查匪首李天德、梁靜齋、海紅等、各率所部、總計約五六千人、盤踞於、望奎縣境、救國其名、殃民其實、燒殺擄掠、極盡殘忍、蹂躪地方、塗炭生靈、較諸闖獻有過之無不及、居民喪於匪賊因儉之下者、不可以數計、夫亡妻散子、去親離廬舍、據爲匪巢、曠野作爲棲宿、不死於凍餒、亦斃於凍飢、似此悲匪令人髮指無告災民言之鼻酸、所惡者、於本月一日上午十一時、有軍用飛機駛去數架、偵翔銀漢、烏瞰偵查、匪等聞聲股慄、遠知所措、相率潛逃、梁逆靜齋、海逆紅等、與部匪竄往海倫、十二井子附近、李逆天德、率老北子等匪逃至拜泉界、三道鍋子遁帶、友機分道尾追、非盡舉而殲除之、不足以快人心、而安閭里、彼惡匪之末日將不遠矣、堪爲同顧者戒、

縣行政會議誌要

【開原】縣署第二次行政會議、所議事項、分誌如左、

一、現値天寒、警察服裝宜即日作出、以便分發、

一、由省領到公安費大洋貳千元分發剿匪出力官兵及通信人員、以資酬勞而示鼓勵、並由警務電話兩局、將在事出力人員、開單具報、以憑核發、

一、此次討伐賊匪、良民因而被害者、由警務局查明具報以便撫恤、

一、嗣後友軍到境、各村村長應出而歡迎、不得規避、並傳知居民不得驚慌、以免惧會、

一、關於例會、各局應將每週重要工作、於會議時報告、以資考成、

一、現在地方收入銳減、不敷支出、責成財務局長妥速計畫、以裕收入、

一、警察纏節生疎、應練每日勤務之暇、施以相當訓練、並隨時由縣派員抽查、

一、各分局每日有無匪情、亦須電話報告縣長、

一、前令警務局調查六項表、迄今尙未具報、殊屬玩忽、著限二日內明情報查、不得再延、

一、警務局應責成九日將城闕馬路加以修補、以利行人、

一、職員兵警保証書、已交印刷所印製、各局應儲二本自行領取填用、並將辦理情形具報、

一、試驗場現在事少、應由實業局酌核情形、如有應裁減員工之處、即由該局並請核辦、

常縣長公佈 修正收買法

【開原】縣長常守陳、現奉財政部令、將暫時雅片收買法第一條、加以修正、並告收買人員、照章辦理、免滋遺漏等語、常縣長特印多數佈告、曉諭人民知照、俾經辦人員有所遵循、以符國家之法令、而進行收買之事務云、

財局添設分卡 收入較增

【開原】財務局長羅化南現因局內收入甚少、急謀開源之道、鑒於南關來往糧車絡繹故於日前在南關租賃房舍、設立南關分卡、並調金溝子分卡主任徐維子濱爲南關分卡主任卡已開始徵收、每日收入頗有起色云、

基青林總幹事 將轉任奉天

【大連】市內中華基督教青年會、十一月廿八日午後四時召開全體董事會、原該會本有董事九人、爲本市中華教會、與信義會之牧師教友所担任、其內部因稍有意見、各存誤會、以致每次開會、各董事迄難全體出席、且各董事亦均意見互異、遇有與革事務、難即解決、更有一部份偏重宗教、對青年會本來之意義認識上略有錯誤旨、故於會務發展不無停滯之憾、刻該會總幹事林瑞君、因素抱頗難展布、大有懷才不售之概且經濟上亦極感困難、近由華茂巾滿洲遊行總幹事來連出席該董事會、公同表決、將林總幹事約往奉天佐理會務、後此本市基青、恐將入於停頓狀況、其前功或將等閒棄之、殊覺可惜、林總幹事於本月一日早搭車北上赴奉、與奉青年會接洽一切、勾留預計四五日再返連、於月末交代完畢、即行由海道返北平故里、約於平料琴一切私務、明年一月末即攜眷及男女公子再由連北上赴任林總幹事服務青年會已歷十七寒暑、對社會事業極抱熱烈之興趣、與各地青年情感甚洽且人極沉毅穩健、爲滿洲不可多得之人才云、

孫巡員考查郵務

【開原】新京交通部及奉天郵務管理局派巡員廣祥到開考查郵政、日前該巡員偕同孫家台郵務李局長到開原城內、郵務支局考查、城內郵務支局長楊春生、精通日語、服務郵政、尤多經驗、故開原支局各事、均有條理、該巡員考查後頗覺滿意、當日即赴他縣云、

宇田警部 赴旅參會

【營口】營口日警察署、保安係主任、宇和田警部、爲參辦旅順三十日召開之各警署保安會議、乃於昨搭南滿車南下並携有議案多件、討論一切保安要件、及今後關於保安應進行之一切事宜云、

水電社撥欵 襄助修圍墻

【營口】自本埠圍墻、今夏修理完竣後、所費不貲、商民得以安居樂業、雖縣境胡匪鑑起、而營埠未遭蹂躪、外賴圍墻之力、本埠水道電汽會社、爲襄助善舉起見、乃於日昨撥欵三千五百元、當交土圍建築委員會應用云、

遼區楊營 去盤勦匪

【營口】隣縣盤山境內、股匪猖獗、搶綁殺掠、時有所聞駐本埠遼河地區警備司令部王存先司令、特派駐田莊台第一營楊鳳岐營長、督率所部步騎炮兵數百名、於三十日早十二時、向盤山出動云、

鐵工同業會 請解散被批駁

【營口】商業蕭條、圓法奇緊、凡稱繁盛之營埠、益趨荒寂矣、本埠鐵工廠、近來倒閉者、屢見不鮮、該鐵工同業會經費支絀鐵工同業担負甚巨長此以往、殊難維持、該公會於昨日具呈縣署、懇請解散同業會、以經担負、被縣批駁云

市警察署 調換署長

【營口】市警署白署長、以各分署、任差有年、亟應更調以杜積弊等情、已誌本報茲據確訊、前報稍有出入、特補誌於下、第四分署長、梁振岐氏調充三分署、三分署委會紹宗氏接充云、

劉文仲充所長 楊所長倫勤降級

【營口】年荒歲歉、錢法奇緊、一般不肖份子、挺身走險者、屢見不鮮、以致埠內盜竊頻仍、冬防吃緊、商民莫不惴惴憂懼、北警署白子敬署長、爲維持市內治安、以防不虞起見、當派王督察長、躬赴各分所督查、以免警士偸勤、而重公安、十一月二十八日、晚八時頃、王督察長、查得二分署重盛街分所所長楊德文、及應勤長警班長王文漢等、均在室內偸勤、王督長以該楊所長等置勤務於不顧、殊堪痛恨、當將王班長革職、楊德文所長、降爲班長、以示薄懲、而儆效尤、遞遺所長一席、以督察員劉文仲接充云、

營業稅移歸稅捐局

【松山】錦縣地方營業牲畜烝酒公賣等稅、自試辦之初、向歸稅捐局徵收、詎料事變之後、稅捐局無形解體錦縣政府(滿洲國未成立以先)奉令、飭將以上地方各稅、歸地方財政局徵收、將收逾年、近奉財政廳訓令、飭將營業各稅、移歸稅捐局接收、便於劃清稅章、而昭全國一致、財務局奉縣令已於十二月一日、將營業各稅實行移交稅局接管外、併條示俾衆週知云、

谷縣長 公畢遄返

【松山】錦縣縣長谷金聲、奉令晉省參與治安維持會、業誌前報、谷縣長在省會議終了、於十一月三十日、由省歸錦云、

警察更換呢服

【松山】前經錦縣警務局局長宮文超、在省製造藍色呢軍服軍帽皮靴頭統計三百九十五套、於十一月下旬、運輸到錦十一月二十五日分發各署警察隊等、均於本月一日、一律更換、查此種警服色式均各時鑒穿在身上額外表現、一種尙武精神云、

徐督察官 蒞縣視察

【連山】本月卅日、省派督察員徐偉儒、蒞錦西視察、本縣王縣長、潘局長、楊課長、王署長等、率隊歡迎、先到中署視察、經鄭署員招待一切、翌日同潘局長等、往警務局視察、頗屬融洽、何日赴興、容訪再聞云、

村民修道利交通

【連山】本鎭距舊縣城五十餘里、沿途不平、又有山嶺崎嶇、往來行旅、均感不便、現經本縣當局、爲便利交通起見、分飭附近村屯、抽工修理已經藏事、從此路途平坦、不爲行人稱便、即大小車輛、亦免有昔日之害云、

各機關督修馬路

【連山】錦西縣城、距車站通衢、興修馬路、昨經擇期登

行市 三日

條銀標金

倫敦銀塊現行 一七片二分一
全 遠卯 一七片一六分九
紐約銀塊現行 二五仙〇分〇
孟買銀塊現行 五一留比三分一
上海標金 午前 午後
開行 八二一、五 ……
下市 八四〇、一 ……
大價 八四一、一 ……
小價 八〇三、八 ……

中外匯兌

英美滙兌 三弗二〇仙一六分九
美日滙兌 二〇弗五〇仙
美國上海滙 二七弗八分七
上海東滙 賣 七一兩四分一 買 七一兩四分三
上海美滙 賣 二七弗四分三 買 二七弗八分七
上海英滙 賣 一先八片四分三 買 一先八片八分三
奉天城內滙兌……
現洋票滙上海 〇、九七二
現洋票滙申銀 〇、七三六
金票滙申銀 〇、七一四
現洋票滙天津 〇、九七二
大連滙上海 七四兩〇五〇 七四兩〇〇〇 七三兩九七五 兩
大連滙烟台 七二兩二五〇 七二兩三〇〇 七二兩二七五 兩
營口滙上海 兩
安東滙上海 九八七兩〇

各地錢鈔

奉天 日站金票對現洋 午前 午後
開行 九七、五〇 九六、五〇
下市 九六、七〇 九七、〇〇
大價 九七、八〇 九七、〇〇
小價 九六、五〇 九六、五〇
妥數 一三〇萬 三五萬
●同現洋對金票現行
九點 一〇三、八〇 一點 一〇三、〇〇
十點 一〇二、五〇 二點 一〇二、七〇
十一點 一〇二、五〇 三點 一〇二、六〇
●鈔票對現洋票
開行 一〇〇、二六 一〇〇、三〇
下市 一〇〇、三〇 一〇〇、三〇
大價 一〇〇、三〇 ……
小價 一〇〇、二六 ……
妥數 二萬 三萬五千
●全現
九點 一〇〇、四五 一〇〇、四〇
十點 一〇〇、四〇 一〇〇、三〇
十一點 一〇〇、四〇 一〇〇、三〇
●城內錢鈔
現大洋換奉小洋 六〇、〇〇
現大洋換金票 一、〇三〇
鈔票換大洋 一、〇〇三
哈大洋換現大洋 〇、八〇〇
天津中交票換現洋 〇、九七五

大連 鈔票對金票(午後市)
開行 近 一〇三、二〇 遠卯
下市 ……
大價 ……
小價 ……
妥數 ……
●同現行(午前) (午後)
九點 一〇三、三〇 一點 一〇三、五〇
十點 一〇三、八〇 二點 ……
十一點 …… 三點 ……
●鈔票對小洋錢現行 一三六、八五
●現洋對鈔票現行 九八、八〇

安東 鎮平銀對金票 午前 午後
近卯開 一四一三、〇 一四一七、〇
又下市 一四一八、〇 一四一五、〇
遠卯開 一四一二、〇 一四二〇、〇
又下市 一四一〇、〇 一四二四、〇

開原 金票對現洋票 午前 午後
近卯開 …… ……
又下市 …… ……
遠卯開 …… ……
又下市 …… ……
妥市 …… ……
●同現行
九點 一〇三、五〇 一點 一〇三、二〇
十點 一〇一、四〇 二點 一〇三、一〇
十一點 一〇三、五〇 三點 ……

長春
●鈔票對哈大洋票現行……
●金票對吉官帖現行……
金票對現大洋票現行

哈埠 哈大洋票對金票現行 午前 午後
九時 八四、一〇 一時 八三、三五
十一時 八三、九五 三時 ……

營口
●鈔票對爐銀現行 三九三〇、〇
●爐銀對奉票現行 三九一〇、〇
金票對爐銀現行 三八三〇、〇

各地豆粮

奉天 日站大豆百斤大洋價 午前開行 午後開行
十二月 …… 一月 …… 二月 …… 三月 …… 妥數 ……
●同午後開行 午午下市
十二月 …… 一月 …… 二月 …… 三月 …… 四月 …… 妥數 ……
●期米(滿取)(一包、金票價) 特等 一等
月日 …… 月日 …… 月日 ……
●城內豆糧市
大豆 一、一八 豆餅 一、四〇 豆油 一、五五 白小豆 一、五〇 紅小豆 一、四五 花小豆 一、四〇 吉豆 一、七〇 合豆 〇、八〇 青豆 一、一〇 麻豆 一、四〇 豌豆 一、三〇 粳子 〇、八〇 穀子 〇、七〇 麥子 〇、四〇 糜子 〇、六五
稻子 一、〇八 大麥 〇、五〇 小麥 一、三〇 高粱 〇、七〇 包米 〇、七五 粳米 二、〇〇 元米 一、五〇 小米 一、三〇 江米 二、一〇 勝米 一、三〇 稻米 二、四〇 糜米 一、三〇 秫米 〇、九〇 芝麻 二、四〇

大連 大豆(百斤鈔票價) 午前開行 午後開行
現帶袋 五、一三 五、一三
不帶袋 …… ……
十二月底 五、一三 五、一三
一月底 五、一六 五、一六
二月底 五、二一 ……
三月底 五、二六 ……
四月底 …… 五、三〇
●豆餅(壹塊鈔票價) 午前(開行) 午後(開行)
現行 一、六五五 一、六六〇
十二月半 一、六六五 ……
一月半 一、六七〇 一、六六五
二月半 一、六八〇 一、六七五
三月半 …… ……
四月半 …… ……
●豆油(壹箱鈔票價) 午前(開行) 午後(開行)
現行 …… ……
十二月半 一四、二〇 一四、三〇
四月半 …… ……
●高粱(百斤、票價) 午前(開行) 午後(開行)
現行 二、三一 二、四〇
十二月底 …… 二、五一
一月底 二、五八 二、五九
二月底 二、六七 二、六六
三月底 二、七四 二、七四
四月底 …… ……

開原 (大豆壹斗)現洋價 午後開行 午前開行
十二月底 …… 一月底 …… 二月底 ……
●高粱(全上) 午前(開行) 午後(開行)
十二月底 …… 一月底 …… 二月底 ……

四平街 大豆壹斗現洋價 午前開行 午後開行
十二月底 …… 一月底 …… 二月底 …… 三月底 ……
●高粱(全上) 午前(開行) 午後(開行)
十二月底 …… 一月底 …… 二月底 …… 三月底 ……

公主嶺 大豆(一斗現洋價) 午前(開行) 午後開行
十二月底 …… 一月底 …… 二月底 …… 三月底 ……
●高粱(全上) 午前(開行) 午後(開行)
十二月底 …… 一月底 …… 二月底 ……

長春 大豆(一石鈔票價) 午前開行午後(開行)
十二月底 …… 一月底 …… 二月底 ……
●高粱(一石鈔票價) 午前(開行) 午後(開行)
十二月底 …… 一月底 …… 二月底 ……

哈埠 大豆(甬特哈洋價) 午前開行午後(開行)
十二月半 …… ……
一月半 一、〇〇三五 〇、九七五
二月半 一、〇一五 一、〇一〇
●小麥(全上) 午前(開行) 午後(開行)
十二月半 一、四七〇 一、四七〇
一月半 一、四九三五 一、四九五
二月半 一、五三〇 一、五二五

國外商品

●美國棉花 圓八十五錢(跌)
十二月卯 五、六六 一月卯 五、七八 三月卯 五、八二 五月卯 六、〇四 七月卯 六、一六 十月卯 六、一六 現行 五、九〇
●印度綿花 圓三十錢(漲)
卜羅吉印 二〇三留比分 沃課拉印 一八二留比分 邊高魯印 一六四留比分
●大阪期綿線行(臺捆金票價) 午前(開行) 午後(開行)
十二月底 二〇五、〇〇 二〇五、〇〇
一月底 二〇五、〇〇 二〇四、一〇
二月底 二〇二、三〇 二〇一、三〇
三月底 二〇〇、〇〇 一九八、三〇
四月底 一九六、五〇 一九五、三〇
五月底 一九六、七〇 一九五、二〇
六月底 一九五、〇〇 一九四、五〇
●大阪綿布錢現行
龍C …… 鵝島 ……
軍人 …… 福助 ……
顏細 …… 扇面 ……
日羊 ……
●神戶豆餅
十二月底 三、九五 三、九五
一月底 三、九五 三、九六
二月底 …… ……
三月底 …… ……
四月底 …… ……

同聚福百貨商店重新開幕

大連市西崗街 一三一番地

蔗鞭應節　梅市添煩　順乎潮流　皮貨運到　定價克已　格外從廉　各種雜貨　一概俱全　薄利多賣　宗此主權　各界敢祈　惠顧倍前

電話　批發部 二二三六番　零售部 七六五五番　錢鈔部 三〇一二番

兩種聖藥

一治慢性胃腸病　一為調經種子藥

德國怡默克(E. Merck)大藥廠為全世界第一藥廠有百餘年之歷史所出各種原料藥及成藥均經過多次之檢查及試驗方能出世故品質精良效驗確實早為世人所公認毋庸宣傳茲將本廠在遠東銷售最多者當有數十種茲先舉下列二種

過養化鐵　專治食慾不振　食後噯雜　胃酸過多　胃擴張慢性胃腸加答兒　習慣性便秘　等及一切胃腸病對於吸煙者尤奏奇效在已戒未戒時期服用此藥頓覺食慾大振大便通暢精神倍增此藥之優點為毫無刺激作用由其藥力自身將胃腸逐漸恢復機能不致如其他之胃腸藥使能胃腸成一種習慣性離藥病即復犯也此藥之難能可貴即在於此

優美露　專治月經停止　經期腫痛　月經不準　月經過多或多少　怡默克藥廠駐上海科學部接到各地醫士及患者之報告書及學理上之討論函件日必數起對于優美露一藥頌揚備至無不認為代唯一之調經種子專治月經病，聖藥誠婦女界之福音也

以上兩種藥品均有醫生處方用及普通人服用兩種

總經理德商興華公司藥部　瀋陽商埠南市場西電話二一五八九號

瀋陽寶康藥行及本外埠各大藥房均有代售

(注意)本外埠各大藥房有欲代理本公部藥品者請即函商折扣從優

哈佛司

振動不感錶

樣式新奇　機器堅固　走時準確　定價抵廉

合名無限公司 森洋行

本行 奉天春日町八番地 電話長二〇三一•三七二
分行 大連連鎖商店街銀座通 電話長四三二•四二三二
分行 新京中央通四八番地 電話長三八七三番
出張所 遼陽幸町六番地 電話一〇九番

在滿洲設備之最為完全規模尤宏大之印刷工場

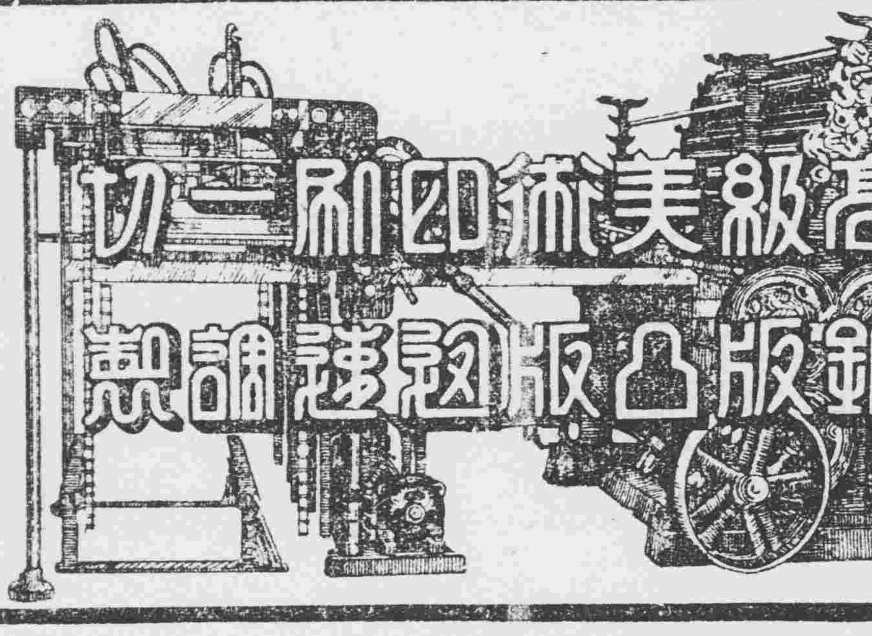

滿洲膠皮版印刷會社　奉天信濃町二十一番地　電話長三三八六番

第威德補腎丸

士的救星到了

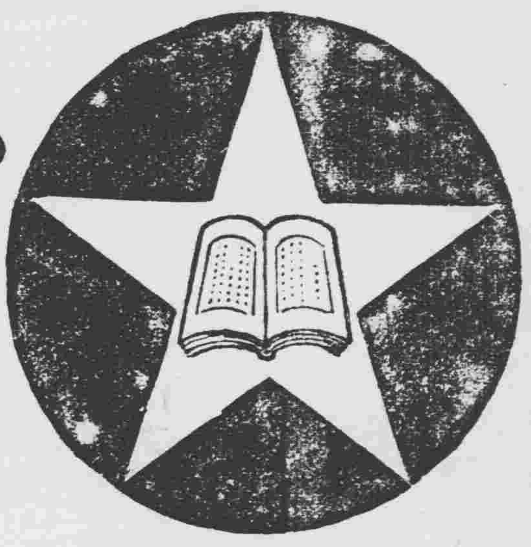

思想敏銳奮發有為之士其體格必健全否則羸弱之士當亦不能運用其腦思也　少運動及用腦過度為文人致病之由其病狀類為背痛頭痛怔忡失眠等症若服第威德補腎丸則諸病皆免蓋其功效能補腎養血以使腦力澎漲體格健全故第威德補腎丸誠文士之救星也

▲各大藥房均有出售

世無人不愛花者此一枝花香皂亦如花之足愛為世界商品各國到處之上流家庭智識階級罔不寵用之其所以然蓋以斯品係以化學的理合的製法而成故近來有粗惡之類似品請認準一枝花牌庶不致

任你怎麼說　火爐子　是屬先達牌罷

奉天小西關大街 五金行 高橋洋行 電話(日)二五六〇 (滿)四〇八〇

緊急廣告

敬啟者敝所此次特由東京增聘優秀製版技師二名以迅速精巧為宗旨努力應酬主顧仰祈加倍惠顧不勝歡迎之至特此登報聲明俾衆周知

網目銅版　亞鉛凸版　平版

三友製版所　奉天加茂町九番地

奉天新聞

日文日刊

主張正大君臨斯界消息捷實
服務社會指導精神始終一貫
日滿眞相聚照如鏡欲悉一時
何不購讀每月僅需日幣一圓

奉天新市街 奉天新聞社　支社 大連 新京 東京 大阪

歐美生乳藥

「服了歐美生乳藥」之後，乳汁濃厚而多，現在兒肥母健，多麼快樂啊！…

外埠均有代售　定價每瓶一元二角

總發行奉天鼓樓南歐美大藥房西號

德國空前名貴出品

獨星商標

梅濁剋星

五淋白濁　六小時奏效

發明＝德國愛捷耶博士　四十年心血結晶
成分＝殺菌滅淋最高峯　BAIS COPAIN製劑
主治＝急慢性五淋白濁　淋毒性尿道炎症
特效＝治一切手術注射不克奏效的重症
保證＝全球名醫三萬人熱烈地處方採用
榮譽＝醫藥界奉為圭臬　六〇六異曲同工

上海白克路　柯爾登洋行獨家經理

贈券　茲奉上郵票十分請寄下梅濁剋星樣品一份及淋病療養新書一冊此致　奉天十一緯路七三號或哈爾濱道外正陽四道街　柯爾登洋行　姓名　地址

利尿鎮痛　消毒退腫　一盒斷根　無害胃腸　不礙生育

◎經售處◎
▲大連…德記、全
▲華泰、…華西、
▲營口…中西、
▲營口…五洲、
▲奉天…五洲、
▲奉天…大成、
▲長春…中西、
▲長春…中法、
▲安東…瑞祥、
▲遼陽…義和泰
▲哈爾濱…五華堂、
▲吉林…洲西
▲黑龍江…中西
▲鐵嶺…義和堂
▲洮南…和發順
▲齊齊哈爾店…聚德記
▲金州…壽義成

鋸

本所經售之採伐及木匠用鋸乃日本會津製品其品質為世界最優秀且價格尤極低廉

奉天日站江島町九番地(日本郵便局西)

福島縣物產直賣所　電話四一一六六番

岩竹醫院

花柳病　肛門病　皮膚病　一般外科

診療 自午前十一時 至夜間九時　入院隨意

奉天八幡町四　電話三八七七番

高尾醫院

眼科醫院　眼科並皮黴科

奉天青葉町一番地

▲入院隨意▼

橫濱正金銀行奉天支店

資本金壹億圓全額拂込濟　積立金壹億一千八百四十五萬圓

(日本電話代表番號)四九一一番　支配人社宅二三五七番　支配人代理社宅三四〇九番

○本店 橫濱
○支店、出張所　東京、丸之內、神戶、大阪、下關、長崎、名古屋、倫敦、巴黎、漢堡、栢林、紐約、桑港、羅府、謝脫兒、布哇、利歐鐵、加內伊兒、西脫紐、阿列其剛脫利亞、孟買、卡拉其、坎拿大、蘭貢、新嘉坡、斯烏拉巴、巴大必牙、斯馬蘭、馬尼拉、香港、廣東、上海、青島、漢口、天津、北平、牛莊、大連、奉天、開原、長春、

歐美新式　開荒用　熟地用　機犁機頭　耕作用　各種機器　收獲用　各種機器　灌溉用　水崩機　水管子

合名會社 藤田洋行

奉天浪速通三層大樓

冷凍魚罐頭食物 總經理處 電話七五四〇番 接洽

談茶

毛尖與明前（上）（冠翰）

說起了『茶』。這是多麼和人們親切的字句兒可是。關於他的史料和幸運。大家恐怕也許忽略了。或者竟會不知呢。小子多暇。如今且來介紹些兒。茶客們。請了。

茶樹大都植於山間。性喜暖。莖高六七尺。——人工培植因有時加修整。所以高不及一三尺者爲多。——葉是單葉形狀狹長。邊緣有鋸齒。質厚。色光澤。四季常綠。不凋謝。屬常綠灌木科。秋末開白花。花冠五瓣。也有五六瓣。雄蕊很多。雌蕊一枚。香氣芬芳。果實扁圓略帶三角形。皮堅。內藏種子三顆。隔年成熟。果皮自裂。種子就散播出來。茶樹種植後每屆春令。——約在三四月間——新葉抽芽。鮮嫩清香。等到了四五葉展開時就可以採摘。大概以穀雨節前採下的爲最好。因爲那時葉質最嫩色香味都是上乘。統稱『雨前』。也有叫做『毛尖』。因爲這時葉上。都生着白色的細毛。……清明節前採下的。也屬佳品。叫做『明前』。不過品質稍次於前者。節後至六月之前萌發的葉的便是市售的細茶此後還可以採摘一二次。祇是葉質漸老。味也澀劣。都不是好貨。我們普通所喝的茶。約分二種。一是紅茶。一是綠茶。原來這兩種茶都是一樹所生 及經人工焙製。才成異樣。他的製法。也來說一下子。（未完）

自殺（上）（林風）

從摩登欄所載讀者的來信一看。青年多半因爲事情失敗了。則想自殺。究竟『自殺』合道理麼?請談其理。

佛教反對一切的殺生。自然反對自殺。主張以靜的修養 達到涅槃之境 而脫離輪迴。

羅馬教的(Austine)說。自殺是侵奪上帝的生殺權。所以是不該的。

希臘的禁慾派(Stoicism)哲人主張克制情慾。認爲自殺是禁慾的極端表現。

英哲休謨說。一個人既然陷於苦悶中。則於社會無益。自家殺 掉反去了社 會的障礙。

法國孟德斯鳩說。個人自有生殺之權。法律不應干涉。這是極端 個人主義的 見解了。

杜威的太太說。自殺很好。但是她自已不願。假使她要自殺。一定先殺死一個更該死的。

朱邊推殘以前的北京□報說自殺是勇敢和至樂的行爲但是蔣夢麟說。自殺是儒弱並且是罪惡的行爲。

李守常說與其自殺不如以自殺精神改造社會。這是社會運動者的口吻。

朱光潛則說。不如以出世的精神做些入世的事業。這話便很帶哲學氣味了。

據我這無學問的人想呢。自殺之致死也則一。爲一個人自殺之能夠死。算他是個英雄吧。既使女人能愛他。仍活在世上。也絕幹不出改造社會或殺一個 更該死的 人之類的事。爲女人而死掉。在這個人是再合適也沒有了。（未完）

小說 少年的夢

——這是少年的談藪——（三）（廣津和郎著）（栗鐵夫譯）

因之有了這樣不愉快的事情所以他的神經。立刻衰弱起來。整個地受了失眠和惡夢包危圍任何也擺脫不出來了。眼看自身一天比一天地瘦弱。因着周身的發燒。由眼珠裏紋出來的那種青紅色燦爛的光芒。好像電影一般。一幕一幕地不絕在眼前映動着。在白日裏行軍的時候。總是有着兩樣的物形。隱約在眼前。立刻覺着腳底下。好像一片波紋忽。高忽低的蕩漾着似的。

像這般的錯覺。到了此刻。仍是毫不曉得的。

『若是今天晚上。再不會安然地熟睡。該當怎好呢?』滿次這般地思索了。

明天想要由蘆湖。到沼津那裏去。自已果能走到呢?假是能以走到沼津那裏去。在那邊究竟能否熟睡?是難預料。到了第二天還得繼續地行軍。在那夜裏。能不能睡着呢?又是豫想不到的。那麼究竟該當怎好呢?——若是這般 地推想起來。總覺有一種說不出來的恐怖。和不安的心情。

一片慘淡的黑雲。老是在眼前彌漫繚繞着。別的學友們。個個鼓着十分的勇氣歡天喜地的踏步前進。在這當兒。滿次可就撲碌地倒臥在道傍了。!——像這般的光景。顯然地刻印在他的腦海裏。他走上山坡的時候。常見拉貨車的老馬。用盡了牠的力氣。倒臥在道上。他一想起那匹老馬來。自家也覺得好像 那匹老馬 一樣的倒臥。—周身起了痙攣叫裏吐出白沫。臉蛋變成灰白。唇兒發青了。在他已想到自家不在人世了。——只覺師友們特別的驚愕。有的在他周圍。誠心誠意地看護。有的端過水來。給他喝還有抬起他的身子的。像這般般情景。總是浮現在他的腦板上。可是他又一轉想。他們究竟不過是一陌路人兒。就是怎般裝出躭心和感傷的樣子。終於免不了懷有一種冷淡的心情。他們一若把自家安置完了。立刻就可談笑起來。一定會抱死去的我。忘掉在腦后罷?—滿次。的神經到了此刻已經不會統一。錯亂已到極點了。所以他竟這般無意味地思索着。如斯想來。就是怎麼說還是媽媽的好啊!媽媽若是獨個人。到了這般地步。媽媽若是不在身傍。該當怎般的淒凉。怎樣的感傷呢?—后來他纔曉得好像發狂般的悲嘆的媽媽的一副哭喪臉兒。浮起在他的腦海裏了。

『想要看看媽媽……』滿次。這般地思索了。他在這時將纔十六歲。自已依依戀慕的就是媽媽。……他的爸爸呢。在他做孩子的時候。就到死的國裏去了。只剩他的媽媽孤零一個人兒。雖然有一位阿兄。但此他年太長。在前幾年就飄泊的到外國去了。（未完）

劇評

會仙臺上一曲春湯 臥龍崗裏獨衡秋錦（宋蒼鐸）

埋首案頭。班氏恥作書傭。賞心悅目。周郎爲顧客。妥乘公餘之暇。陡生聆歌之癖。伴二三知己。賃一兩洋車。馳赴會仙之舞臺。消遣事也。到場正人衆嘈雜。歡聲騰座。初出茅廬已演至玉龍潭門。梁父吟成。黃老驅背過橋時矣。該劇飾諸葛爲錦秋衡。儒雅風流。邁塵軼俗。不減綸巾羽扇之槪。而做工則松虬竹勁。歌調則玉潤珠圓。其中幾段新腔接唱。尤稱珠聯璧合。極盡蟬聯輻湊之妙。令人心儀神佩。無愧名諦錦秋。眞滿台秋錦也。飾劉備爲李韻宸。台步整練。聲復蒼勁。儀度金渾。安然大雅。而踏雪訪賢。寒威冽膚。逢人則低聲拜探。求賢若渴。令人感激涕零。飾龔德者。亦快人快語。并剪哀梨。氣槪逼人。飾金蟬者。爲花碧蘭。玲瓏心竅。娉婷腰肢。秋水芙蓉。未足方喻。唯眉黛間。浪媚欲滴耳。飾關公者。太無儀表。類闒茸倌夫。遺壯繆羞。綜評全劇。尙無大疵。第蔣幹中機。夏侯遺砲。殊嫌添足。但彰善癉惡。寓語未可厚非。戲者戲耳。奚必求眞哉。當此萑苻世界。荊棘興悲。大地蒼茫。漫無樂觀之域。獲聆斯歌。亦云幸矣。吾不禁有感然。夫堯遵禪讓。古樸可風。湯舉孝廉。賢豪不泯。山韻水涯。不無名流。菊徑鬆畦。每多哲隱。玄德出身鄉僻。風塵中躍躋九五之尊。可云難矣。况西陲蒲陑。巴蜀崎嶇。竟能與孫曹鼎立。舍邁王佐如孔明。孰克臻此。天地間人才難得。識人才者更難得。而吐哺握髮。屈己禮賢。不以皇冑自倨。尤難乎其難也。備亦人傑哉。是故茅廬三顧。岐山六出。星落五原。名成八陣。鞠躬盡瘁。死而後已。酬報厚恩。孔明不愧爲孔明矣。憶南陽茅廬。千古依然。草野賢哲。曷克枚舉。奈照烈死去。不覩使君何。遍者援援鼎沸。天下不僅三分。眈眈虎踞。神州何止五裂。乃此仆彼滅。不旋踵間。無他。不肯三顧耳。悲夫。同觀者王寶華先生。侯佩珩前輩。卞君崑。合炎四人也。寒夜無酒當茶。聊藉餘瀋。當掃愁帚耳。

憶梅（下）（孫世澤）

自從一別淡釵裙。消息無傳兩不聞。弄影窗前成畫餅。爲妻林下亦煙雲。幾回倚竹探冬信。何處鳴潭度夕曛。嶺上故知花若未。凍櫓摧縮雪紛紛。

菊花詩

（六）（于天墀遺著）

天成風格自端凝。憂玉皺金瘦不勝。近水多栽留客飲。依山早種待人登。酒因逢節傾家釀。藥爲延年可架增。若與淩花同較比。此中豪傑合詩稱。

綸巾羽扇古風流。棲水棲山儘自由。人是何時纔愛淡。花非此種不宜秋。添來明月三分價。消盡西風一片愁。采取數枝誰共賞。惟應插向少陵頭。

渾身都是辟寒金。蝶病蜂愁不得尋。其品最宜高士眼。此花能淡世人心。冷香爭掛王家榜。逸韻平分靖節琴。日晚疎籬應有會。莫嫌霜下少知音。

疎枝掩映碎金舍。底事秋心也愛貪。逸品偶參周子說。清風好佐晉人談。栽培不到爭春館。位置宜留避世龕。一種凌霜眞氣節。封侯偏是讓黃柑。

香心原不解趨炎。寂寞東籬歲月淹。瘦過三分虛費鳥。愛傳千古晉陶潛。霜前只作高賢訪。座上常如雅客添。記得滿城風雨後。酒香詩債繞疎籬。

匪中生活實紀（一四七）（達川）

一月二十三日 群凶發怒 三義口盟

賽西洋說。吾們幹這個小胡子。也是因他們居高位。盡刮民財。逼的無路。纔上梁山嘔。你講那些文話。均都深奧。吾那年當放豬的。隨着各牧童唱念的。有幾句。甚淺而易聽。趙榮臣連說。你就念吧。賽遂念曰 老郭打老張。老張不服弱。天上有飛機。地下有大炮。火車載大兵。馬車拉草料。大富奔租界。次富挖地窖。普通沒有法。嚷嘛亂喊叫可恨同胞打同胞。外洋牙笑掉。爲私不爲公。全是瞎胡鬧。他這一念。大家就笑起來啦。齊說你這。遠現興的白話文都夠不上。何有拉時文與古文呢。這些年來。國內老是自向自亂打。眞是叫外洋。把牙都笑掉嘍。祿盛復向趙白。你還是接着把說童謠自古是有的。那彷阿房宮的。賦盛京城的大文。往下念呀。趙榮臣剛要啓齒。只聽雄雞一鳴。晚年樂隨說。均都仲點橋吧。還要起早奔河南。去找宛司令呢。話將說完。見三年慌慌的進屋。向晚說。昨天望這屯來。走至西邊小村。白家樓子。他們胆敢連次放响。耽誤我們好些工夫。吾頭先業從北邊各村。將棚下人。均調齊。在這街上候着呢。快抱槍桿炮交於吾管。即去攻打。晚年樂答曰。吾們預備早起身。追宛司令。這個時候。那有工夫去打他呢。三年還說。不能耽悞時刻。遂背起槍桿炮。抬身就走。驚起剛臥之趙榮臣。連南院的村長等多人。齊行勸說。纔停止未去攻打。鬧得天已見亮。予同難等。均未得合眼。復聽要往遂河南岸一帶村屯開拔。早點吃飯。即見庄稼人。紛紛放棹子。予等立即上前閣坐而食。

瀋水醫壇

稿無句點或逾二百字不錄

讀者問病

盛京時報大主筆先生鈞鑒。實自貴報開闢瀋水醫壇一欄。凡問病者均蒙爲病者之福音。茲謹述鄙人之小兒。年六歲。自生來有數次抽風。並未落殘。因其天生性燥。由去年間。偶然着熱。其雙眼皮抖縮展合。倘患一次。非經月餘方愈。鄙人深恐日久成病。謹請大主筆先生。勿以文字卑劣特見却。懇予照登。望諸大國手而。恩示良方。得除此患。敝人暨小兒載德無涯矣。謹此敬請文安 鄙人吳恒泉頓首

答鄧儒毓君（馬紹波）

儒毓先生鑒。所述病狀。因身體素弱。蓋身弱之人而多火。復兼誤服人參。致濁火炎上。學自轉車。及服人參。而致吐血咳嗽等。以敝揣之。恐閣下勤蒸肺胃。故而吐血作嗽。氣短肢倦。內既有熱。易受外邪。偶一不愼。稍受邪熱。伏閉肺竅。因而致咳嗽吐血。亦未可知。雖如此粗論。蓋吐血一症。病非一端。有肝心脾肺腎六經之吐血若咳嗽。隨痰涎而吐出血者。名爲涎血。乃脾經虛熱所致。如覺咽中有痰。而吐出之血。成疙瘩塊者。名爲唾血。乃腎經濁熱不化。若咯而即出血者。乃心經虛熱燔熾。名爲咯血。由咳嗽而吐血者。乃肺經虛熱。名爲咳血。若胸間似覺嘔惡而吐血者。爲嘔血。或由肝經濁熱。或由暴怒傷肝所致。若大口吐血。成盆成碗者。名爲吐血。乃胃中積熱所致。雖有此六經之辨。然猶有三因之別。一因熱傷。或某臟素有虛熱。而致吐血者。宜清熱涼血。而血自止。一因勞傷或因憂思畸累。勞傷心脾。因吐血者。宜補虛理損。而血而自止。三因努傷。或因用力度。或持重跌蹶。因而吐血者兼理傷主新。而血自止。若久而不愈者。宜助氣養血。而兼理傷。其血或可止也。如閣下之吐血。純因素有肝胃積熱。兼服人參。致肝胃之熱尤重過熱。稍一用力。致血隨熱辟既久。熱柰。故而吐血也。因吐血後除熱未淨。致咳嗽不已。氣短痰稠等。考其金鑑有云。吐血後咳嗽不止者。死不治也。而閣下吐血後。而仍作嗽者。乃虛熱伏肺。不化而然。可宜清熱助肺。止嗽化痰。務使其肺氣健。而虛熱自化。咳嗽止而身體自建也。敝所論病情。及所擬治法。不知是否相宜。望海內外諸大名士。及中要各大醫師。加以指導。則敝之幸甚也。敝擬一方於後。請閣下試服之。效否另行加減。可也。服方列下。

烏犀角一錢鮮生地三錢抱木神五錢粉丹皮三錢北莎參五錢苦桔梗五錢象貝母四錢肥玉竹五錢生桑皮三錢蜜把葉三錢七橘紅五錢水煎服敬請

盛京時報大主筆先生賜登爲荷

答陶玉芝（吳格忱）

答於瀋陽市大東關德生堂診室

令尊之病。是肝胃氣逆。肺失肅降之職。久恐成膈食危症。宜用旋覆代赭湯。加味治之。方用。旋覆花。赭石。絹包各三錢。清夏。紅參。醋白芍。青皮。干姜。萸連。萊菔子炒裴仁。金石斛。香附米。蘇子各二錢半。盛沉一錢。水四碗。煎成二茶盅。川西醫裏傷藥布。濾取清汁。服四劑。必能見效。倘餘嗽症。未已。或其他症候。即徑函吉林省城。東和當胡同三號吳宅。再爲定方。答覆可矣。

雜詠

杏花村謁杜牧祠（小魯）

千尺巉巖拾級登。可憐寺老寂無僧。林高不礙看山眼。牖有危闌一晌憑。

鷓鴣天（碧城）

予自皈依佛法後。絕筆文藝。今夏臥病瑞士。醫院無聊。復蹈舊習然而寄託深矣。

沉醉鈞天籲不聞。高丘寂寞易黃昏。龍鱗滲地終沉陸。鳳女凌霄只化雲。歌玉樹。澆金尊。霓裳驚破夢中春。可憐滄海成塵後。十萬珠光是鬼燐。

賀于武新婚（宋炎）

黃花紅葉門精神。吉日將臨忙煞人。預卜他年熊入夢。喜筵始設鹿鳴春。門堆百輛瀛車聲。軍樂洋洋喜氣盈。免奏笙歌鐘鼓樂。嫌他喇叭不文明。

另外一欄 讀者主張

僅登短簡◎記者不覆

自己求出路

大主筆先生偉鑒。近見有和尙勸人勿以生不逢時。權不在我爲恨。只要反求諸己以誠仁信義。勉強力行。都可以到聖賢佛祖英雄豪傑地步。確是絲毫不錯。我以爲恨生不逢辰。即是『怨天』恨權不在我即是『尤人』怨天尤人。本是儒者所戒。一個人只要肯爲。能爲。勇爲。結果總可以有爲。最怕是怨天尤人。自暴自棄。他們一味埋怨沒有好親戚。好朋友。或者埋怨親戚不肯提携。朋友不肯幫忙。像這種人。眞是天下最無用之人。最沒出息之人。試問。親戚朋友。難道一定要使他成爲一個『爲所識窮乏者得我而爲之』的麼。斷了你的妄想。絕了你的依賴。用自己的力量。滴自己的血汗。從沙裡淘金。那才是英雄好漢。靠天靠人。靠祖宗。都不是正路。 孫克民二十五日

贈歌者劉寶全（李釋戡）

我腸非退之。冰炭不堪置。青衫異司馬。不濕天涯淚。如何聽子歌。肺肝爲易位。聲音自感人。於此見其至。飛騰五十年。垂老益嫵媚。廣庭正軒囂。一鼓息謷欬。檀板趁鯤絃。進止恣抗墜。赴節疑不節。絕崖控飛轡。珠轉水精圓。任意以舒肆。閩禽哢春紅。懸瀨落烟翠。思婦訴孤舟。嚴城突千騎。細如漾晴絲。嬌若聳秋翅。柔如繞指鋼。燦若布金地。世間萬態奇。一曲而俱備。嗟哉妙通神。邈至神所致!都人諳審音。豪釐辯同異。汪譚鐵中錚。三舍曾此避。自鄶更碌碌。因人事兒戲。韓娥又秦青。舉世入沈醉。吾言衆所嗤。以子爲林類。

寄懷散原老人（黎雍）

一入匡盧更不還。石門松磴慧相關。鐘聲午落寒依水。月色初回淡翳山。晚節輪困神所勞。獨居窈窕意多艱。三年已有無窮事。欲訪庚桑畏壘間。

MODERN 摩登 歡迎投稿

艱苦完此一簣猶虞飯碗 信乎爲青年者之不易也

大主筆先生台鑒。您要原諒我直率。冒昧。我在歧路。無處尋羊。將何所從?敢請主筆先生救我燃眉之急。指示我光明之途。實在我幸福的多了!我在三年前初中畢業以後。曾在奉天東北醫院學醫二年。民國十七年在打虎山第三病院。充當三等司藥。張氏被炸矣!這時我便踏入失業之途徑了。我這時感覺多方的淡泊與處事的痛苦。我本想升入醫學專門學校惜志願相違乃考入營口水產高中。在這極快而最多事的三年剎那的過程中。則發生許多不可思議的而不堪回憶之釁。喜怒哀樂的種種幻變。我本是無產者。上有父母年逾花甲兄弟三人。長兄早亡。而弟尙幼。這時家道尙稱小康。入校一年以後。看家庭情形。這時我又心志一變。恨不一時大功告成。將來在社會佔有相當地位。以榮宗耀祖。於是冬底。便赴北平投鐵路大學。所幸攷取。說到這裡又發生意外了。當我正 準備入鐵 大的時候。家母親病重。由是家信重疊。瀕於破產。故升學是決不可能!俟後仍在水產安份的求學。去年學校停辦。故赴北平入東北學院。今春母校再辦。故再回母校肄業。以完功虧一簣。然而『畢業』雖這生就算完事嗎?尙有飯碗問題第一!出校後就何等職業?什嗎職業能維持了我的生活呢?第二 求事的方式應當怎樣?如何才能找得職業?父親年邁又是小本商人。對於社會交際範圍有限。並且現時 社會的一般人們每人都帶上了一副勢力的眼鏡!長了很柔的拍馬手腕。俱都種下金錢勢力的種子!像我這樣的人不就得流爲餓莩嗎。希望大主筆先生指示。謹祝撰安。

水產學校劉國興敬啓

（記者答）你既學的水產。當然以在實業方面爲宜。畢業後。除向實業方面請求錄用外。當向親友間求其援助。不妨活動交際一些。不會辭飯吃的。

渡日觀光記（一）（于嶽英女士）

十月中。扶桑全關西之婦女聯合會。誠懇的自遙遠的海外函招我國婦女出席。裨得感情的融洽。爲婦女前途闢出新的路線。對於國際民族關係上。彼此應有清楚的認識。互相提携。以期達到共榮目標。希望我方早日派遣代表。以便連絡。實行此基礎工作。我當局得此消息後。爲充實我國婦女學識起見。認爲是最好機會。所以在倉卒中由各地派出代表八人。不敏如我已充數於中。能得觀覽海外風光。眞太榮幸了。我們此行承各方熱烈期待。負借鑑的重大使命。本應多有貢獻。對國內婦女有所貢獻。但個人對於一切。非常淺薄。委實寫不出好的記事。只可勉强的。把管見所及的。拉雜的報告如下。

十八日晚。與哈爾濱代表。在歡送聲中。自新京隨着蜿蜒的火車開始了旅程。次晨安達奉天。協和會和婦女會中會員。已在站迎候。上午對協和會提出的議題。加以討論。午間赴協和會的歡送讌。席間承于處長。諄諄告誡至再。我們爲增閱歷。遠至國外。在去國之初得此誠懇訓示。的確是不可泯滅。不能遺忘的。一種音響。（未完）

〇　〇　〇

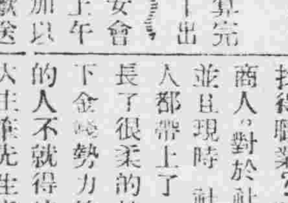

小說 春城孽海記（三三）（俠公）

好日子你不住。凡我來月經。或是有病。你偏偏要住。整夜伺候我。還陪着我流過多少眼淚。口口聲聲還要救出我去。試問天下逛窰子的人。有幾個這樣兖大頭呢。你既是深情厚意而來。我又不是木頭人兒。焉能不動情感呢。我簡直的和你說罷。我算是心塌地的嫁你了。如今你總說要我勢在不可能。你想想你不是騙人嗎。予笑道。我對你所用的情感。是我出於自然。絕不是假的。因爲我對於人不論是誰。茍使他天良不泯滅。我都可用情感動他。現在我對你確是愛你樸實。憐憫你的境遇。又加上你是我的弱小同鄉。更兼你的父親。又是定武軍復辟時的健將。所以我想救你逃出苦海。花錢賠小心。無非叫你不苦惱。我何嘗是好色呢。况且你我年齡相差一半。我豈肯躭誤了你的青春。鳳鈴道。我情願嫁你這個老頭子。因爲男女有了感情。醜俊老少。簡直的不能心經了。我們已然成了忘形之交。我就不問多大歲數。你打算騙我。那算是辦不到的事。予笑道。此事暫從緩議。鳳鈴道。你怎麼救他呢。予道。金霞說汪子靜如能來。就算救了他了。我給汪子靜寫一封信。他便能前來。鳳鈴道。抽屜裏有信紙信封筆墨硯。予道。你吃烟罷。一刻鐘的工夫。我就寫得 鳳鈴點頭。手拈筆寫信。不大工夫寫完了。密秘唤打更的把金霞叫來。予念道。子靜先生大鑒。吾聞始亂終棄者。非善用情者也。濟人之急。救人之危者。方爲好男兒。鄙人昨於艷樂堂得知閣下與金霞兩情相洽。三年愛友。把臂盟誓。願結白頭之盟。衾底私言。甘作同穴之鬼。（未完）

廣告

肺病吐血去根藥出世

發明肺務醫士 趙羨忱大夫

肺病一症爲人類之大敵本醫研究此症懸壺省城二十餘年去根藥方得自祖傳嵩治青年一二三期以內肺病久嗽成勞大口吐血痰中帶血咳嗽痰喘肺癰肺痿各大奇異五勞七傷咳嗽氣短經年不愈時犯時止者不分遠年近日服他藥無効者速來本醫處檢查新法診斷定期去根負責不犯外城函詢各症附郵六分即覆

門診午前出診午後

診病所大西關月窗胡同門牌一七二號

精業堂理肺藥房借用電話四二〇二號

注意

大贈送鼠瘡瘰癧膏

專貼各種鼠瘡瘰癧百發百中一貼見好其效如神未破者貼之即消已破者貼之生肌長肉今爲普救患者起見特贈送一個月每一貼寄下掛號郵票七十六分即寄不悞 贈送處奉天馬路灣郵局西鄰

高經武謹啓

官准立案 胃腸病奇藥紅色造福

專治男婦老幼胃腸各病

如胃腸結便秘胃口脹悶消化不良心口諸痛噯氣吐酸嘔逆噎嗝形體枯弱經年積聚癥瘕痞塊小腹寒痛時犯者服此即時奏效且保除根兼治男子腎病精冷不長如用心太過而傷腦者房事不解而傷腎者飲食不愼而傷胃腸者婦女經病不能孕育者（紅色造福）能種子婦女貧血不能受孕服本藥尤有特效可稱百試百驗之奇效藥

特點 潤腸快胃清心暢志攻堅破結增加食量確有實驗計百藥不效之胃腸各病一盒去根

定價大洋甲種五元 乙種貳元四角 函索加郵費一角空函不覆

總行奉天大西邊門外 鴻育堂藥店啓

和登洋行

合資會社

營業科目

電機器 電氣用品 照明器具 電球 裸銅線 被覆電線 架線材料 電池 自動車 鐵道用品 鑛山機械 工具 膠皮帶 石綿製品 絕緣材料 塗料 電燈、電話、電鈴工事設計監督包辦

新京日本橋通一八 電話長二〇四〇番

立杆見影

立杆見影是一句確切不移的古語爲今營濱徐振林君說保肺露有立杆見影之妙其功效迅速實更可想而知矣原函如下鄙人每逢冬季天氣驟變時必犯劇烈咳嗽喘息不止昨前感冒風寒又復發作承友人贈與大號所製保肺露一瓶服後數分鐘咳嗽無形消失呼吸舒暢如常誠有立杆見影之妙眞濟世良藥也茲匯上洋七元貳角請即寄下三大瓶以備急

保肺露乃集合最名貴的鎭咳化痰理氣平喘爲特效藥製成舉凡老年虛咳小兒乾嗆男婦風寒咳嗽等莫不根治

定價每大瓶貳圓肆角 每小瓶壹圓貳角

總發行瀋陽大西邊門外 寶康藥行

代理店瀋陽城內鼓樓西 金城藥房

南滿鐵

站名	時刻
大連開	九、〇〇　一〇、三〇　一六、三〇　二三、〇〇
周水子	[illegible]
金州	[illegible]
普蘭店	[illegible]
瓦房店	[illegible]
熊岳城	[illegible]
蓋平	[illegible]
大石橋	[illegible]
海城	[illegible]
湯崗子	[illegible]
鞍山	[illegible]
遼陽	[illegible]
蘇家屯	[illegible]
奉天到	[illegible]
奉天開	[illegible]
鐵嶺	[illegible]
開原	[illegible]
昌圖	[illegible]
四平街	[illegible]
公主嶺	[illegible]
范家屯	[illegible]
長春到	[illegible]
長春開	[illegible]
范家屯	[illegible]
公主嶺	[illegible]
四平街	[illegible]
昌圖	[illegible]
開原	[illegible]
鐵嶺	[illegible]
奉天到	[illegible]
奉天開	[illegible]
蘇家屯	[illegible]
遼陽	[illegible]
鞍山	[illegible]
湯崗子	[illegible]
海城	[illegible]
大石橋	[illegible]
蓋平	[illegible]
熊岳城	[illegible]
瓦房店	[illegible]
普蘭店	[illegible]
金州	[illegible]
周水子	[illegible]
大連到	[illegible]

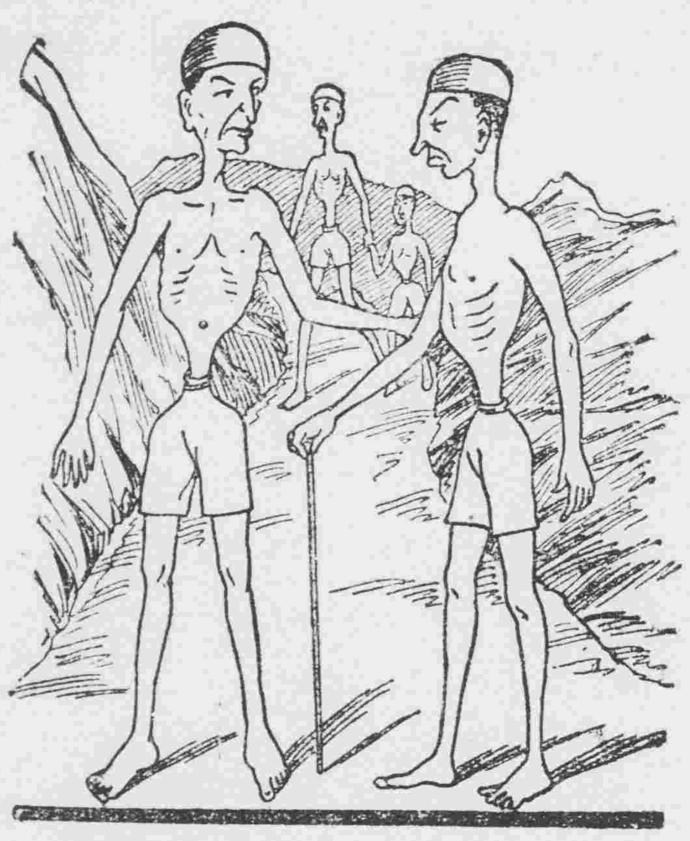

世有無腸之人乎

雖然山海經裡有這麼一段說「無腸之國在深目東其人長而無腸」云但是誰又信他這是眞的所以君苟不屬於無腸種族自是有腸自要間服淸導丸使腸部潔淨康强以免腸管淤積病菌滋生而於此秋令爲尤要焉

淸導丸性平效大潤腸導滯淸火平肝愈便秘療頭疼治胆疾使皮膚光滑口氣不芳防痢疾泄瀉減痔瘡痛苦北平通州衛十八號朱君仰正來書云「前寄淸導丸服後便順肝平邪火頓息且覺此丸性質和平不致峻瀉其聲譽之隆豈偶然哉」各藥房均有出售或直向上海江西路四五一號韋廉士醫生藥局函購每瓶七角六瓶三元五角郵費不加郵票收用

美國 巧拿淋 新到

主治

五淋白濁。便尿不淸。尿道潰爛。小便困難尿中混血尿道閉塞。膀胱發炎。疢濁重症請購試之定能應驗如神一瓶除根永不再犯

這是空前未有之發明淋濁除根聖藥巧拿淋丸(Gonerrhoea Tablets)專治疢濁淋症醫藥無效或時愈時犯試服此丸定可斷根因該丸內含三大要素即一純檀香(Sandal)(二)沙婁爾(Seeli)(三)梅天靈藍(Methylen OBine)此三種藥品均係殺菌滅淋淸掃尿毒之貴重藥料凡各國醫學博士無大稱贊爲決妙品

遼寧代理店鐘樓南總發行所 大成大藥房

代理店

奉天五州藥房　奉天中西藥房　奉天大德生　奉天歐美西號　奉天歐美東號　奉天大吉祥　奉天北市場　奉天恒濟堂　奉天大西關泰和堂　奉天同德西藥房　奉天利亞藥房　四平街天德堂　四平街裕慶長　四平街增順新

四平街德慶興　洮南德慶仁　洮南永和堂　洮南和發藥局　遼源大德慶　遼源廣生堂　通遼德聚成　通遼和發藥局　八面城德慶同　八面城和發增　范家屯天德新　范家屯天德慶　范家屯福德堂　新民屯新發德　滿邦子廣生堂

錦縣福隆永　錦縣福金生　義縣大增號　綏中東和堂　山海關公和祥　開原德祥厚　開原德泰臨　開原生全堂　鐵嶺福合盛　鐵嶺合發久　昌圖德泰玉　公主嶺三合公　千金寨信仁堂　本溪縣春興堂　本溪縣慶和誠

鷄冠山興德厚　鳳凰城太和生　鳳凰城大德生　安東福興堂　安東大生東　安東恒興藥行　安東東益遠　安東瑞祥泰　安東福春堂　遼陽義和堂　遼陽源興仁　遼陽天鈺成　遼陽天福順　海城德增福　蓋平天一堂　大石橋衛生復　營口保興長　瓦房店康德記　普蘭店志義成　普蘭店康德記　錦縣順義成　金州志義成　熊岳新泰興

大連西崗廣興堂　大連西崗天和藥行　大連西崗志義成　大連西崗同德藥房　大連市華泰藥房　大連市華西藥房　大連德記西棧　大連增盛藥房　大連康德記　大連德記全棧　大連劉家屯志義成　三十里堡志義成　旅順仙芝堂　旅順大德堂　長春世一堂　長春天保堂　長春天和堂　長春天育堂　長春中西藥房　長春泰和祥藥房

長春義和謙　長春天益慶　張家灣德泰增　雙成堡世昌增　雙城堡德興厚　雙城堡永德堂　阿城世昌永　阿城世一堂　阿城永德堂　一面坡玉盛隆　一面坡德和鈺　橫道河天河堂　梅林站會榮福　甯安縣振興堂　甯安慶升堂　甯安大和堂　安達站誠泰裕　安達吉盛隆　安達縣延壽堂　呼蘭河錦和彩　西安縣春華醫院　呼蘭河德興恒　呼蘭河復園堂

呼蘭河永德堂　通河縣同發興　通河縣和發通　甜草岡新來春　昂昂溪育升慶　巴彥長發藥店　木蘭縣和發全　同賓縣吉盛宏　方正縣和發長　三姓德慶昌　三姓同益和　三岔河同慶和　三岔河天德堂　三岔河同順和　扶餘縣慶昌福　農安縣德泰增　克山縣德興祥　樺甸縣天益堂　蘭西中西藥房　大賚衛生藥房　海拉爾洪德堂　西集廠同發德　明水縣廣增和

烏吉密大德昌　佳木斯德慶宏　賓縣榮陞久　拜泉濟泉藥房　烏珠河天義慶　十二井子同盛泰　林甸成盛永　二克山順盛茂　富錦縣泰華西藥商行　吉林泰華西藥行　黑龍江泰華西藥房

設無處購買請將欵寄至總發行所哈爾濱立即奉上不悞
價目每瓶大洋二元五角每打廿五元

美術禮品

題欵刻字　概不加價

花樣繁多　歡迎參觀

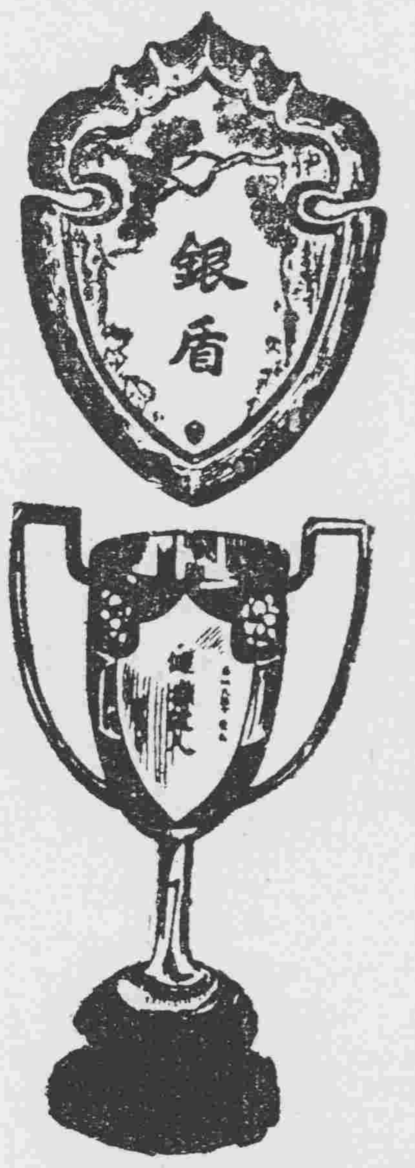

最新發明　電刻銀盾、銀杯銀鼎銀屏銀聯、光彩奪目、美麗無比、送贈親友　非常歡迎、點綴廳堂、特別美觀、

奉天　城內中街 大西門裡 亨得利鐘表眼鏡行

城內中街 青年鐘表眼鏡行

根治淋病不復犯唯獨本品才堪能

腦保諾爾何以能根治淋病永不再犯呢？

治淋內服特効靈藥

腦保諾爾膠球!!!

普通之淋病藥、只對存留尿道尙未深入的淋毒菌、依其利尿作用等、而能淸除鎭痛於一時、而於深潛粘膜內部之淋菌毒、則就束手無策了、此卽愈而復犯之主要因、本品則不然、旣有偉大卓絕之殺菌滅毒力、復有巧妙絕倫之滲透作用、服後迅速達腎部、卽能完全發揮其殺菌滅毒之作用、立奏止化膿、鎭疼痛、他如利尿等顯著之神功、故不但對急性淋藥到病去身、卽彼向來視爲不治症的潛入粘膜內部之慢性淋菌、亦能滲透內部、有如氷遇日光、完全化水順流尿道而排出、且絕無如白檀油等傷害胃腸、刺戟腎臟等副作用、又價値廉賤、尤爲特色、此卽本品靈驗之主因。備受中外國歡迎之所以也。各地大藥房均出售。

總發行所 株式會社 藤澤友吉商店製藥廠
大連支店・大連市山縣通七番地
本店 大阪・支店 東京・京城・上海

總經理處 日本賣藥會社大連支店

妙香妙味百吸不厭

紅錫包香烟

眞正價廉物美

盛行最久

盛

C1-261